



SILITECH

證券代號：3311

Silitech Technology Corporation 閱暉實業股份有限公司

九十六年年報

中華民國九十七年五月二十二日刊印

查詢網址：
<http://mops.tse.com.tw>
<http://www.silitech.com>

一、本公司發言人：黃郁卿 財務長

代理發言人：黃俊傑 副總經理

電話：(02) 2625-9206

傳真：(02) 2623-5987

e-mail：spokeman@silitech.com

二、總公司及淡水工廠

地址：台北縣淡水鎮下圭柔山 123-1 號

電話：(02) 2623-2666

三、股票過戶機構

名稱：閱暉實業股份有限公司服務室

地址：台北市內湖區瑞光路 392 號 1 樓

網址：www.silitech.com

電話：(02) 8798-2301

四、簽證會計師

會計師姓名：柯志賢、陳清祥會計師

事務所名稱：勤業眾信會計師事務所

地址：台北市民生東路三段 156 號 12 樓

網址：www.deloitte.com.tw

電話：(02) 2545-9988

五、海外有價證券掛牌買賣之交易場所名稱及查詢資訊方式

交易場所名稱：無海外有價證券掛牌買賣

查詢資訊方式：無

六、公司網址：www.silitech.com

目 錄

壹、致股東報告書.....	1
貳、公司簡介	2
一、設立日期	2
二、公司沿革	2
參、公司治理報告.....	4
一、公司組織	4
二、董事、監察人、總經理、副總經理、協理、各部門及分支機構主 管資料.....	6
三、公司治理運作情形	19
四、會計師公費資訊	24
五、更換會計師資訊	25
六、公司之董事長、總經理、負責財務或會計事務之經理人，最近一 年內曾任職於簽證會計師所屬事務所或其關係企業者	25
七、董事、監察人、總經理及大股東股權變動情形	26
八、持股比例占前十名之股東，其相互間之關係資料	27
九、綜合持股比例	28
肆、募資情形	29
一、資本及股份	29
二、公司債辦理情形	34
三、特別股辦理情形	34
四、海外存託憑證辦理情形	34
五、員工認股權憑證辦理情形	34
六、併購或受讓他公司股份發行新股辦理情形	34
七、資金運用計畫執行情形	34
伍、營運概況	35
一、業務內容	35
二、市場及產銷概況	39
三、從業員工	44
四、環保支出資訊	44
五、勞資關係	45
六、重要契約	46
七、與財務資訊透明有關人員取得相關證照情形	46

陸、財務概況	47
一、最近五年度簡明資產負債表、損益表及會計師查核意見	47
二、最近五年度財務分析	49
三、監察人審查報告書	52
四、最近年度財務報表	53
(一)會計師查核報告書	53
(二)兩年對照之資產負債表	55
(三)兩年對照之損益表	56
(四)兩年對照之股東權益變動表	58
(五)兩年對照之現金流量表	59
(六)附註或附表	61
五、最近年度之合併財務報告表	93
(一)會計師查核報告書	94
(二)合併資產負債表	96
(三)合併損益表	97
(四)合併股東權益變動表	99
(五)合併現金流量表	100
(六)附註或附表	103
六、公司及其關係企業最近年度及截至年報刊印日止，如有發生財務週轉困難情事，應列明其對本公司財務狀況之影響	146
柒、財務狀況及經營結果之檢討分析與風險事項	147
捌、特別記載事項	153
一、關係企業相關資料	153
二、私募有價證券辦理情形	162
三、子公司持有或處分本公司股票情形	162
四、其他必要補充說明事項	162
玖、對股東權益或證券價格有重大影響之事項	162

壹、致股東報告書

各位股東女士、先生：

回顧民國九十六年，在海內外全體同仁齊心努力下，閎暉公司締造了二項歷史新紀錄。首先，九十六年度的營收達新台幣 46.4 億元，若以全球合併為基礎達新台幣 89.1 億元，創下歷年新高水準。其次獲利亦同步創下歷史新高，九十六年稅後淨利為新台幣 12.9 億元，每股盈餘為新台幣 8.56 元。

去年是手機國際大廠間市佔率消長變動劇烈的一年，閎暉公司以分散客戶群以及引進新客戶的策略，成功穩居國內手機按鍵的龍頭寶座，更以 17.8% 的全球市佔率擊敗日系競爭對手而成為全球第二大供應商。在新產品開發上，閎暉公司以領先的製程研發技術成功開發各式薄型化按鍵，以滿足客戶多樣的需求。此外在汽車零件產品部分，亦開發各式模組化產品，拓展新客戶。最後在鎂鋁合金產品部分，在手機金屬化的趨勢之下，已於去年下半年在華東新廠量產。

綜觀本公司九十七年度的營業展望，閎暉公司將秉持著客戶優先、品質第一、技術領先的經營理念，以「核心事業的擴張」與「新產品的發展」作為公司未來發展之二大主軸。在手機按鍵部分，閎暉公司預期全球手機市場應有 8~10% 以上的成長空間，並且對於手機按鍵廠商而言大者恆大的趨勢終將明顯產生。儘管在面臨全球手機市場成長率減緩與主要客戶市佔率消長快速的情況下，閎暉手機按鍵將以提升全球市佔率至 19% 以上為目標，企圖挑戰全球第一大的產業地位，並且在綠色環保的趨勢下（如廢電機電子指令 WEEE、危害物質禁用指令 RoHS 的實施），閎暉將率先開發符合環保要求的製程以及高單價、高附加價值的產品。在汽車零件部分將持續開發模組化產品，滿足客戶的需求。至於鎂鋁合金產品將擴大產品線為輕合金產品，並更名為金屬機構事業部門，閎暉將配合手機按鍵客戶的深厚基礎，提供客戶在機構件上一次購足的服務。

閎暉將繼續努力，寄望經由客源共享與多元化產品相乘綜效，發揮核心競爭優勢，維繫業績與獲利穩定成長，為股東、客戶與員工創造最大利益，彼此共享豐碩經營成果與長期投資最佳報酬。

最後，再次感謝股東們給予閎暉支持，並祝各位身體健康、萬事如意。

董事長 

貳、公司簡介

一、設立日期：中華民國 90 年 10 月 26 日

二、公司沿革：

- 民國 67 年 — 成立旭麗橡膠事業部。
- 民國 72 年 — 開始生產 Auto Parts 產品。
- 民國 74 年 — 投資設立 S/G 實業股份有限公司，加強拓銷美國市場。
- 民國 79 年 — 榮獲 FORD Q1 全球品質特優獎。
— 蟬聯財團法人中衛發展中心所舉辦之全國團結圈銅塔獎。
- 民國 80 年 — 再度榮獲第四屆全國團結圈金塔獎，並開始生產 OA 產品。
- 民國 81 年 — 頒佈『品質宣言』做為全體員工遵行準則。
- 民國 82 年 — 開始生產手機按鍵產品，並導入『顧客導向』之經營管理模式。
- 民國 83 年 — 淡水廠榮獲 ISO-9002 認證。
- 民國 84 年 — 馬來西亞廠榮獲 FORD Q1 全球品質特優獎及 ISO-9002 認證。
- 民國 85 年 — 深圳旭榮廠榮獲 ISO-9002 認證。
- 民國 86 年 — 淡水廠及馬來西亞廠獲得 QS-9000 認證。
- 民國 87 年 — 馬來西亞廠獲得 ISO-14001 認證。
- 民國 88 年 — 獲得 Chrysler 最佳供應商五角星獎。
— 深圳旭榮廠榮獲 ISO-9002、QS-9000 認證，同時旭盈電鍍廠開始營運。
- 民國 90 年 — 設立閎暉實業股份有限公司，實收資本額新台幣壹佰萬元整。同年 11 月現金增資至新台幣參億元。
- 民國 91 年 — 與旭麗(股)公司訂定分割計畫書，約訂概括承受旭麗(股)公司橡膠事業部。同年 5 月經股東會決議通過分割計畫並於 7 月份辦理現金減資新台幣壹億伍仟萬元整。
— 經董事會通過，訂定 10 月 1 日為移轉基準日。
— 旭麗橡膠事業部分割讓與基準日，與旭麗換股增資至新台幣肆億伍仟萬元，概括承受旭麗(股)公司橡膠事業部相關營業資產、負債、相關權利義務及相關法律關係暨地位。
- 民國 92 年 — 經股東會通過，辦理盈餘轉增資、資本公積轉增資及員工紅利轉增資，實收資本額增加至新台幣柒億捌仟零陸拾萬元。
— 深圳旭榮沙井廠榮獲沙井鎮加工貿易出口突出貢獻單位。
- 民國 93 年 — 經證期會核准，3 月正式於臺灣證券交易所股票上市買賣。
— 設立閎暉大陸常熟廠；淡水廠區成立鎂鋁合金事業部。
— 經股東會通過，辦理盈餘轉增資及員工紅利轉增資，實收資本額增加至新台幣玖億壹仟壹佰肆拾陸萬伍仟元。
— 榮獲經濟部九十二年度出進口績優廠商金質獎。
— 榮獲 BenQ 及 Shin-Etsu 最佳供應商獎。

- 民國 94 年 —經股東會通過，辦理盈餘轉增資及員工紅利轉增資，實收資本額增加至新台幣壹拾壹億參仟伍佰伍拾柒萬捌仟元。
- 設立閔暉大陸蘇州廠。
 - 榮獲華冠公司最佳供應商獎。
- 民國 95 年 —經股東會通過，辦理盈餘轉增資及員工紅利轉增資，實收資本額增加至新台幣壹拾參億肆仟捌佰貳拾玖萬玖仟柒佰貳拾元。
- 榮獲 Motorola 及華冠公司最佳供應商獎。
- 民國 96 年 —經股東會通過，辦理盈餘轉增資及員工紅利轉增資，實收資本額增加至新台幣壹拾伍億零柒佰參拾萬壹仟伍佰玖拾元。
- 榮獲華冠公司最佳供應商獎。

參、公司治理報告

一、公司組織

(一)組織結構：

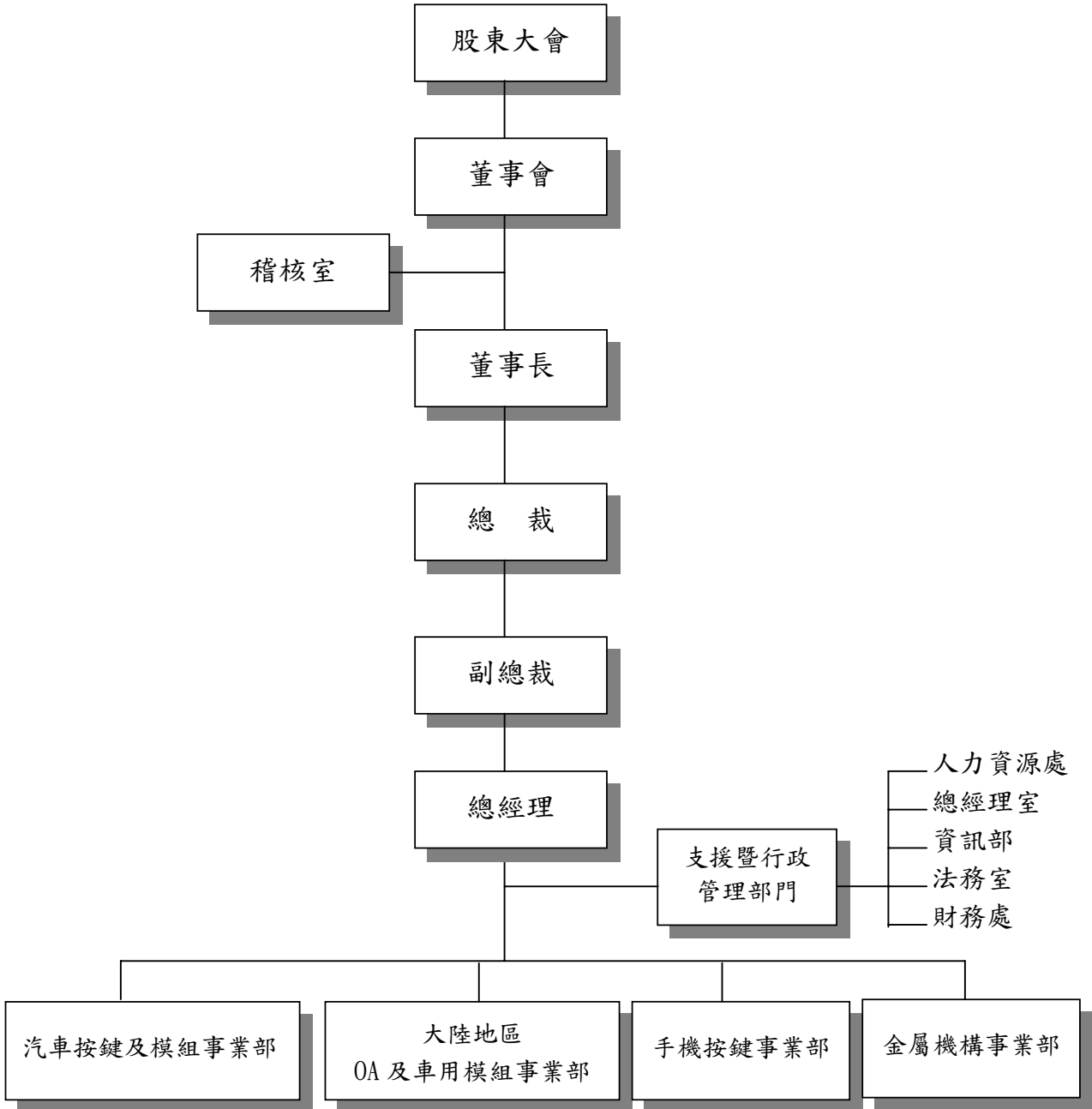

(二)主要部門所營業務：

<u>主要部門</u>	<u>職掌及業務功能</u>
稽核室	◆ 協助董事會及經理人檢查及覆核內部控制制度之缺失及衡量營運之效果及效率，並適時提供改進建議以確保內部控制制度能持續有效實施及作為檢討修正內部控制制度之依據。
人力資源處	◆ 負責本公司人力資源、員工溝通、教育訓練、總務等相關事宜。
總經理室	◆ 協助總經理監督、管理經營績效、策略規劃及達成公司營運目標。
資訊部	◆ 負責本公司電腦資訊等相關事宜。
法務室	◆ 負責綜理各項合約之擬訂、審核、協助洽談，及提供與公司營運有關之法律資訊，同時統籌本公司國內外之專利權、著作權、商標權、營業秘密及技術授權等智慧財產相關業務。
財務處	◆ 推動及管理有關財務、會計、稅務及管理報表分析評估、預算編製等相關事宜。 ◆ 服務公司股東及編製提供相關資訊予證期局、交易所等。 ◆ 統籌公司資金收付、融資調度及外匯避險，以支應營運需求。 ◆ 負責資金管理運作相關事宜。 ◆ 統籌及建立本公司資金運作體系。 ◆ 負責本公司對內、對外新聞公關及執行等事宜。
汽車按鍵及模組事業部	◆ 下轄大馬地區，就近服務客戶，以發展完整按鍵產品線。
大陸地區 OA 及車用模組事業部	◆ 下轄大陸地區，就近服務客戶，以發展 OA 及車用模組之完整產品線。
手機按鍵事業部	◆ 下轄完整功能性部門，發展手機按鍵產品線。
金屬機構事業部	◆ 研究及發展鎂鋁合金產品，於手機及其他電子產品之應用，擴大公司銷售產品類別。

二、董事、監察人、總經理、副總經理、協理、各部門及分支機構主管資料：

(一)董事及監察人資料

97年4月21日

職稱 (註1)	姓名	選(就)任日期	任期	初次選任日期 (註2)	選任時持有股份		現在持有股數		配偶、未成年子女現在持有股份		利用他人名義持有股份		主要經(學)歷 (註3)	目前兼任本公司及其他公司之職務	具配偶或二親等以內關係之其他主管、董事或監察人關係		
					股數	持股份比率	股數	持股份比率	股數	持股份比率	股數	持股份比率			職稱	姓名	關係
董事長	光寶科技(股)公司 代表人： 宋恭源	95.06.23	3年	90.10.26	56,733,992	49.96%	71,807,872	47.64%	0	0.00%	0	0.00%	交通大學名譽管理博士 台北工專電子工程科 德州儀器主任工程師	光寶科技(股)公司董事長 建興電子科技(股)公司董事長 敦南科技(股)公司董事長 朋程科技(股)公司董事長 另兼任其他公司之職務(註一)	董事	宋明峰	父子
董事	光寶科技(股)公司 代表人： 林行憲	95.06.23	3年	90.10.26	56,733,992	49.96%	71,807,872	47.64%	0	0.00%	0	0.00%	Tulane University MBA 交通大學電子物理系 德州儀器台灣分公司總經理	光寶科技(股)公司總裁 光寶科技(股)公司、建興電子科技(股)公司、敦南科技(股)公司 董事代表人 另兼任其他公司之職務(註二)	無	無	無
董事	光寶科技(股)公司 代表人： 陳廣中	95.06.23	3年	90.10.26	56,733,992	49.96%	71,807,872	47.64%	0	0.00%	0	0.00%	中國文化大學化工系 美國 Compound Semi Inc. 製 造經理 德州儀器製造部主任	光寶科技(股)公司副總裁 光寶科技(股)公司、建興電子科技(股)公司董事代表人 另兼任其他公司之職務(註三)	無	無	無
董事	光寶科技(股)公司 代表人： 滕光中	95.06.23	3年	90.10.26	56,733,992	49.96%	71,807,872	47.64%	0	0.00%	0	0.00%	輔仁大學經濟系 萬信纖維紡織廠務 領先企業企劃經理	光寶科技(股)公司執行長 另兼任其他公司之職務(註四)	無	無	無
董事	光寶科技(股)公司 代表人： 林群(註4) 趙晟(註4)	95.06.23	3年	90.10.26	56,733,992	49.96%	71,807,872	47.64%	0	0.00%	0	0.00%	Kennedy-Western University 管理碩士 光寶科技(股)公司行銷長	廣達電腦(股)公司行銷副總	無	無	無

職稱 (註1)	姓名	選(就) 任日期	任期	初次選 任日期 (註2)	選任時 持有股份		現在持有股數		配偶、未成 子女現在持有 股份		利用他人名 義持有股份		主要經(學)歷 (註3)	目前兼任本公司及其他公 司之職務	具配偶或二親等以 內關係之其他主 管、董事或監察人		
					股數	持 股 比 率	股數	持 股 比 率	股數	持 股 比 率	股數	持 股 比 率			職稱	姓名	關係
董事	光寶科技 (股)公司 代表人： 吳基弘(註5) 金用周(註5)	95.06.23	3年	90.10.26	56,733,992	49.96%	71,807,872	47.64%	0	0.00%	0	0.00%	中原工業學院工業工程系 德州儀器企劃部主任 光寶科技(股)公司副總	無	無	無	無
					0	0.00%	0	0.00%	0	0.00%	0	0.00%	0	0.00%	0	0.00%	0
董事	光寶科技 (股)公司 代表人： 宋明峰	95.06.23	3年	90.10.26	56,733,992	49.96%	71,807,872	47.64%	0	0.00%	0	0.00%	美國南加州大學畢	敦南科技(股)公司董事 明程科技(股)公司董事長 另兼任其他公司之職務(註五)	董事長 宋恭源	無	父子
					0	0.00%	0	0.00%	0	0.00%	0	0.00%	0	0.00%	0	0.00%	0
董事	光寶科技 (股)公司 代表人： 吳聖揚	95.06.23	3年	90.10.26	56,733,992	49.96%	71,807,872	47.64%	0	0.00%	0	0.00%	中原大學工業工程系畢 德州儀器製造部主任 旭麗橡膠事業部總經理	無	無	無	無
					0	0.00%	0	0.00%	0	0.00%	0	0.00%	0	0.00%	0	0.00%	0
獨立 董事	張昌邦	95.06.23	3年	95.06.23	0	0.00%	0	0.00%	0	0.00%	0	0.00%	政治大學法律研究所碩士 復華金融控股(股)公司董事 華證泰金融(股)公司董事 長 經濟部政務次長 行政院副秘書長 財政部常務次長 財政部證券管理委員會主 任委員	社團法人台灣理財顧問認證 協會理事 另兼任其他公司之職務(註七)	無	無	無
					0	0.00%	0	0.00%	0	0.00%	0	0.00%	0	0.00%	0	0.00%	0
獨立 董事	許慶芳	95.06.23	3年	95.06.23	0	0.00%	0	0.00%	0	0.00%	0	0.00%	清華大學原子核工程研究 所碩士 榮民工程公司資訊處處長 台北大學、銘傳大學兼任副 教授 美商德州儀器公司資訊系 統部系統程式師 國立清華大學電腦中心分 析員	北台灣科學技術學院資訊管 理系副教授兼系主任	無	無	無
					0	0.00%	0	0.00%	0	0.00%	0	0.00%	0	0.00%	0	0.00%	0
獨立 董事	郭仁龍	95.06.23	3年	92.06.27	0	0.00%	0	0.00%	0	0.00%	0	0.00%	師範大學化學系畢 正威化學開發部經理 美國道康寧公司太平洋地 區橡膠事業部總經理	無	無	無	無
					0	0.00%	0	0.00%	0	0.00%	0	0.00%	0	0.00%	0	0.00%	0
監察人	光寶科技 (股)公司 代表人： 駱捷中	95.06.23	3年	90.10.26	56,733,992	49.96%	71,807,872	47.64%	0	0.00%	0	0.00%	滑鐵盧大學電機工程碩士 德州儀器(股)公司經理	光寶科技(股)公司技術長 敦揚科技(股)公司執行長 另兼任其他公司之職務(註八)	無	無	無
					0	0.00%	0	0.00%	0	0.00%	0	0.00%	0	0.00%	0	0.00%	0

職稱 (註1)	姓名	選(就)任日期	任期	初次選任日期 (註2)	選任時持有股份		現在持有股數		配偶、未成年子女現在持有股份		利用他人名義持有股份		主要經(學)歷 (註3)	目前兼任本公司及其他公司之職務	具配偶或二親等以內關係之其他主管、董事或監察人關係	
					股數	持股比例	股數	持股比例	股數	持股比例	股數	持股比例			職稱	姓名
監察人	邱振乾	95.06.23	3年	92.06.27	0	0.00%	0	0.00%	0	0.00%	0	0.00%	中興大學法商學院畢業 政大企研所碩士班進修 太平洋證券投資顧問公司 董事長	無	無	無
監察人	戴子芳	95.06.23	3年	92.06.27	0	0.00%	0	0.00%	0	0.00%	0	0.00%	成功大學會計系、統計系畢業	另兼任其他公司之職務 (註九)	無	無

註1：法人股東應將法人股東名稱及代表人分別列示(屬法人股東代表者，應註明法人股東名稱)，並應填下列表一。

註2：填列首次擔任公司董事或監察人之時間，如有中斷情事，應附註說明。

註3：與擔任目前職位相關之經歷，如於前揭期間曾於查核簽證會計師事務所或關係企業任職，應敘明其擔任之職務及負責之職務。

註4：97年3月7日改派趙慶先生為法人代表，原法人代表人林群先生辭任。

註5：96年11月16日改派金周先生為法人代表，原法人代表人吳基弘先生辭任。

註一：Lite-On Technology International Inc. (USA)、Lite-On Technology (Europe) B.V.、源泰投資(股)公司、LTC Group Ltd. (BVI)、China Bridge (BVI) Ltd.、傑群科技(股)公司、G-Tech (BVI) Corp. Ltd.、Titanic Capital Services Ltd.、LTC International Ltd.、Great Adelphi International Ltd.、源興電腦科技(東莞)有限公司、東莞旭福電腦有限公司、LET (HK) Ltd.、High Yield Group Co., Ltd.、Lite-On Information Technology GmbH、建興光電科技(廣州)有限公司、Zhong Bao Holdings (China) Ltd.、中寶科技(中國)有限公司、中寶運通(無錫)有限公司、光寶電子(天津)有限公司、Fumbo Enterprises Ltd. (HK)、Lite-On Electronics Co., Ltd. (HK)、光寶電子(廣州)有限公司、光寶電子(東莞)有限公司、Loe-Nel Ltd. (BVI)、東莞致力電腦有限公司、光寶科信息技術(北京)有限公司、敦南科技(股)公司、光寶科技(股)公司、建興電子科技(股)公司、上海旭福電子有限公司、DIODES, INC.、DYNA International Holding Co., Ltd.、DYNA International Co., Ltd.、敦南科技(無錫)有限公司、敦南微電子(無錫)有限公司董事長；Lite-On Electronics (Thailand) Co., Ltd. Lite-On, Inc. (USA)、Lite-On Electronics (Europe) Ltd.、Lite-On Electronics (HK) Ltd.、Silitex Corporation (Malaysia) Sdn. Bhd.、Maxi Switch Inc.、Lite-On Peripherals (HK) Ltd.、Lite-On Peripherals Pre. Ltd. (Singapore)、Silitex (Singapore)、Silitex Netherlands B.V.、Lite-On International Holding Co., Ltd. (BVI)、G-Com(BVI) Technology Ltd.、Lite-On China Holding Co. Ltd. (BVI)、Lite-On Mexico S.A. De C.V.、Elite-On Corp.、Lite-On (USA) International Inc.、Lite-On Sales & Distribution Inc.、Lite-On Americas Inc.、Lite-On Information Technology B.V.、建興電子科技(東莞)有限公司、技興貿易(廣州)有限公司、Lite-On Technology (China) Inc.、無錫光寶光電公司、Natsteel Electronic Systems S.A. de C.V.、光寶科技(廣州)有限公司、Lite-On ECO Corp. (BVI)、光寶(廣州)計算機科技有限公司、光寶(上海)信息科技有限公司、Maxi Switch S. A. DE C.V.、旭麗電子(東莞)有限公司、旭麗電子(廣州)有限公司、旭基公司、I-Solutions Ltd.、Silitex (BVI) Holding Ltd.、Silitex (Bermuda) Holding Ltd.、Silitex Technology Corp. Ltd.、Silitex Technology Corp. Sdn. Bhd.、Silitex Technology (Europe) Ltd.、閩暉電子(常熟)有限公司、閩暉科技(蘇州)有限公司、旭榮電子(深圳)有限公司、光寶電通(廣州)有限公司、LTC International (L) Bhd.、ColorBox (L) Bhd.、Lite-On Technology USA Inc.、東莞致通電腦有限公司、G-Tech USA, Inc.、光寶通信(廣州)有限公司、光寶電通(廣州)有限公司、LTC International (L) Bhd.、ColorBox (L) Bhd.、Lite-On Technology USA Inc.、Lite-On Trading USA, Inc.、Lite-On Service USA, Inc.、Lite-On SKD, Inc.、Lite-On Overseas Trading Co., Ltd.、弘威科技股份(股)有限公司、Lite-on Automotive International (Cayman) Co., Ltd.、光寶(廣州)汽車電子有限公司、敦揚科技(股)公司、力銘科技(股)公司、朋程科技股份(股)有限公司、光寶匯才資訊服務(股)公司、明興投資(股)公司、源寶開發投資(股)公司、明興投資(股)公司、敦源投資(股)公司、大松投資(股)公司、力信興業(股)公司董事。

註二：光寶不動產管理(股)公司、光寶匯才資訊服務(股)公司、Lite-On ECO Corp. (BVI)、光寶(上海)信息科技有限公司、光寶(廣州)計算機科技(股)有限公司、DYNA International Holding Co., Ltd.、旭興科技(香港)(股)公司、良敏有限公司、DYNA International Co., Ltd.、敦南科技(無錫)有限公司、敦南微電子(無錫)有限公司、LTC Group Ltd. (BVI)、Lite-On Electronics (Thailand) 信興業(股)公司、力銘科技(股)公司、敦揚科技(股)公司董事；Lite-On Technology International Inc. (USA)、源泰投資(股)公司、LTC Group Ltd. (BVI)、Lite-On Electronics (Thailand) Co., Ltd.、Lite-On, Inc. (USA)、Lite-On Electronics (Europe) Ltd.、Lite-On Electronics (HK) Ltd.、China Bridge (BVI) Ltd.、Silitex Corporation (Malaysia) Sdn. Bhd.、Maxi Switch Inc.、Lite-On Peripherals (HK) Ltd.、Lite-On Overseas Trading Co., Ltd.、Lite-On Peripherals Pre. Ltd. (Singapore)、Lite-On International Holding Co., Ltd. (BVI)、傑群科技(股)公司、G-Com(BVI) Technology Ltd.、GVC Subic Corp.、Lite-On China Holding Co. Ltd. (BVI)、寶益精密工業(股)公司、Maxtech Holding Inc.、Lite-On Mexico S.A. De C.V.、Lite-On Technology Mexico S.A. De C.V.、Titanic Capital Services Ltd.、LTC International Ltd.、Great Adelphi International Ltd.、東莞旭福電腦有限公司、LET (HK) Ltd.、High

Yield Group Co., Ltd.、Lite-On (USA) International Inc.、Lite-On Sales & Distribution Inc.、Lite-On Americas Inc.、Lite-On Information Technology B.V.、Lite-On Information Technology GmbH、建興光電科技(廣州)有限公司、建興電子科技(東莞)有限公司、技興貿易(廣州)有限公司、Zhong Bao Holdings (China) Ltd.、中寶科技(中國)有限公司、中寶運通(無錫)有限公司、無錫光寶光電公司、光寶電子(天津)有限公司、Fumbo Enterprises Ltd. (HK)、Lite-On Electronics Co., Ltd. (HK)、Loe-Nel Ltd. (BVI)、Natsteel Electronic Systems S.A. de C.V.、光寶科技(廣州)有限公司、東莞致力電腦有限公司、B.H. Precision Industrial Co., Ltd. (BVI)、松宏塑膠模具製品(東莞)有限公司、Maxi Switch S. A. DE C.V.、旭麗電子(東莞)有限公司、旭麗電子(廣州)有限公司、旭基公司、I-Solutions Ltd.、Silittech (Bermuda) Holding Ltd.、Silittech Technology Corp. Ltd.、Silittech Technology Corp. Sdn. Bhd.、Silittech Technology (Europe) Ltd.、闊暉電子(常熟)有限公司、闊暉科技(蘇州)有限公司、旭榮電子(深圳)有限公司、旭盈表面處理(深圳)有限公司、參巨速實業有限公司、闊暉(香港)控股有限公司、蘇州旭隆模具製造有限公司、東莞致通電腦有限公司、全福通訊電子(東莞)有限公司、光寶通信(廣州)有限公司、光寶電通(廣州)有限公司、LTC International (L) Bhd.、ColorBox (L) Bhd.、Lite-On Technology USA Inc.、Lite-On Trading USA, Inc.、Lite-On Service USA, Inc.、弘威科技(股)公司、Lite-on Automotive International (Cayman) Co., Ltd.、光寶(廣州)汽車電子有限公司董事代表人。

註三：China Bridge (BVI) Ltd.、光寶不動產管理(股)公司、Zhong Bao Holdings (China) Ltd.、Funbo Enterprises Ltd. (HK)、Lite-on Electronics Co., Ltd. (HK)、光寶電子(東莞)有限公司、光寶匯才資訊服務(股)公司、Lite-on Technology USA Inc.、光寶(廣州)計算機科技有限公司、Cheng Yee Enterprise Ltd.、Silittech (BVI) Holding Ltd.、Silittech Technology Corp. Sdn. Bhd.、旭榮(深圳)有限公司、旭盈有限公司、旭盈表面處理(深圳)有限公司、參巨速實業有限公司、闊暉(香港)控股有限公司、蘇州旭隆模具製造有限公司、星動科技(股)公司、建興電子科技(股)公司、龍生工業(股)公司董事代表人；力信興業(股)公司監察人；敦揚科技(股)公司監察人代表人；蘇州旭隆模具製造有限公司董事長。

註四：Lite-on Technology International Inc. (USA)、Lite-on Technology (Europe) B.V.、Lite-on Electronics (Thailand) Co., Ltd.、Lite-on, Inc. (USA)、Lite-on Electronics (Europe) Ltd.、LTC Group Ltd. (BVI)、Lite-on Peripherals Pte. Ltd. (Singapore)、LTC International Ltd.、Maxi Switch Inc.、Titanic Capital Service Ltd.、G-Tech (BVI) Corp. Ltd.、Lite-on China Holding Co. Ltd. (BVI)、I-Solutions Ltd.、東莞旭福電腦有限公司、源興電腦科技(東莞)有限公司、中寶科技(中國)有限公司、中寶運通(無錫)有限公司、無錫光寶光電公司、光寶電子(天津)有限公司、光寶電子(廣州)有限公司、光寶通信(廣州)有限公司、Loe-Nel Ltd. (BVI)、Natsteel Electronic Systems S.A. de C.V.、Cheng Yee Enterprise Ltd.、光寶科技(廣州)有限公司、東莞致力電腦有限公司、旭麗電子(東莞)有限公司、G-Tech USA, Inc.、Lite-on Trading USA, Inc.、晶元光電(股)公司、凌耀科技(股)公司、龍生工業(股)公司、光耀科技(股)公司董事代表人；力信興業(股)公司董事、Logah Technology Co., Ltd.、力銘電子(蘇州)有限公司、寶城精密工業(股)公司、B.H. Precision Industrial Co., Ltd. (BVI)、松宏塑膠模具製品(東莞)有限公司董事長、力銘科技(股)公司監察人。

註五：敦揚科技(股)公司董事；大聯投資(股)公司、明興投資(股)公司、敦源投資(股)公司、大松投資(股)公司董事長。

註六：旭榮電子(深圳)有限公司、Silittech Tech. (Europe) Ltd.、旭盈有限公司、闊暉電子(常熟)有限公司、闊暉科技(蘇州)有限公司、旭盈表面處理(深圳)有限公司、參巨速實業有限公司、蘇州旭隆模具製造有限公司、蘇州旭隆模具製造有限公司總經理。

註七：力晶半導體(股)公司、群益證券(股)公司、台塑石化(股)公司之獨立董事；英華達(股)公司、福盈科技化學(股)公司之獨立監察人。

註八：Silittek Corporation (Malaysia) Sdn. Bhd.、Lite-On Peripherals (HK) Ltd.、Lite-On Automotive International (Cayman) Co., Ltd.、光寶(廣州)汽車電子有限公司、旭麗電子(廣州)有限公司、旭基公司、弘威科技(股)公司、傑群科技(股)公司董事代表人。

註九：交通部交通費率委員會委員、執業會計師、高平貿易(股)公司監察人。

(二)法人股東之主要股東

97年4月27日

法人股東名稱(註1)	法人股東之主要股東及持股比例 (註2)
光寶科技股份有限公司	美商摩根大通銀行台北分行受託保管特寶豐基金公司之系列基金特寶豐外國基金投資專戶:持股 5.66%
	大通託管美國收益基金公司投資專戶:持股 4.95%
	大通託管資本收益建立者公司投資專戶:持股 4.33%
	宋恭源:持股 3.48%
	臺銀保管美國基金保險國際基金投資專戶:持股 2.45%
	花旗銀行託管光寶科技海外存託憑証:持股 2.35%
	大通銀行託管資本世界成長及收益基金公司:持股 2.31%
	大松投資股份有限公司:持股 2.07%
	大榮投資股份有限公司:持股 1.81%
	花旗銀行託管群益託管有限公司投資專戶:持股 1.76%

註1:董事、監察人屬法人股東代表者,應填寫該法人股東名稱。

註2:填寫該法人股東之主要股東名稱(其持股比例占前十名)及其持股比例。若其主要股東為法人者,應再填列下表二。

(三)主要股東為法人者其主要股東

法人名稱(註1)	法人之主要股東 (註2)
美商摩根大通銀行台北分行受託保管特寶豐基金公司之系列基金特寶豐外國基金投資專戶	不適用
大通託管美國收益基金公司投資專戶	不適用
大通託管資本收益建立者公司投資專戶	不適用
臺銀保管美國基金保險國際基金投資專戶:	不適用
花旗銀行託管光寶科技海外存託憑証	不適用
大通銀行託管資本世界成長及收益基金公司	不適用
大松投資股份有限公司	宋恭源、阮豐瑛
大榮投資股份有限公司	宋恭源、阮豐瑛
花旗銀行託管群益託管有限公司投資專戶	不適用

註1:如上表一主要股東屬法人者,應填寫該法人名稱。

註2:填寫該法人之主要股東名稱(其持股比例占前十名)及其持股比例。

(四)董事及監察人獨立性情形

姓名 (註1)	是否具有五年以上工作經驗 及下列專業資格			符合獨立性情形(註2)										兼任 其他 發行 公司 董事 數	其 開 公 立 家	
	商 務 、 法 務 、 財 務 、 會 計 或 公 司 業 務 所 須 相 關 科 系 之 公 立 大 專 院 校 講 師 以 上	法 官 、 檢 察 官 、 律 師 、 會 計 師 或 其 他 與 公 司 業 務 所 須 之 國 家 考 試 及 格 領 有 證 書 之 專 門 職 業 及 技 術 人 員	商 務 、 法 務 、 財 務 、 會 計 或 公 司 業 務 所 須 之 工 作 經 驗	1	2	3	4	5	6	7	8	9	10			
光寶科技(股)公司 代表人：宋恭源			是			✓				✓		✓				
光寶科技(股)公司 代表人：林行憲			是			✓	✓			✓	✓	✓				
光寶科技(股)公司 代表人：陳廣中			是			✓	✓			✓	✓	✓				
光寶科技(股)公司 代表人：滕光中			是		✓	✓	✓			✓	✓	✓				
光寶科技(股)公司 代表人：趙 晟			是		✓	✓	✓			✓	✓	✓				
光寶科技(股)公司 代表人：金用周			是		✓	✓	✓			✓	✓	✓				
光寶科技(股)公司 代表人：宋明峰			是		✓	✓				✓		✓				
光寶科技(股)公司 代表人：吳聖揚			是			✓	✓			✓	✓	✓				
張昌邦			是	✓	✓	✓	✓	✓	✓	✓	✓	✓	✓	✓	✓	3
郭仁龍			是	✓	✓	✓	✓	✓	✓	✓	✓	✓	✓	✓	✓	
許慶芳	是		是	✓	✓	✓	✓	✓	✓	✓	✓	✓	✓	✓	✓	
光寶科技(股)公司 代表人：駱捷中			是		✓	✓	✓			✓	✓	✓				
邱振乾			是	✓	✓	✓	✓	✓	✓	✓	✓	✓	✓	✓	✓	
戴子芳		是	是	✓	✓	✓	✓	✓	✓	✓	✓	✓	✓	✓	✓	

註1：欄位多寡視實際數調整。

註2：各董事、監察人於選任前二年及任職期間符合下述各條件者，請於各條件代號下方空格中打“✓”。

- (1) 非為公司或其關係企業之受僱人。
- (2) 非公司或其關係企業之董事、監察人(但如為公司或其母公司、公司直接及間接持有表決權之股份超過百分之十之子公司之獨立董事者，不在此限)。
- (3) 非本人及其配偶、未成年子女或以他人名義持有公司已發行股份總額百分之一以上或持股前十名之自然人股東。
- (4) 非前三款所列人員之配偶、二親等以內親屬或五親等以內直系血親親屬。
- (5) 非直接持有公司已發行股份總額百分之五以上法人股東之董事、監察人或受僱人，或持股前五名法人股東之董事、監察人或受僱人。
- (6) 非與公司有財務或業務往來之特定公司或機構之董事(理事)、監察人(監事)、經理人或持股百分之五以上股東。
- (7) 非為公司或關係企業提供商務、法務、財務、會計等服務或諮詢之專業人士、獨資、合夥、公司或機構之企業主、合夥人、董事(理事)、監察人(監事)、經理人及其配偶。
- (8) 未與其他董事間具有配偶或二親等以內之親屬關係。
- (9) 未有公司法第30條各款情事之一。
- (10) 未有公司法第27條規定以政府、法人或其代表人當選。

(五)總經理、副總經理、協理、各部門及分支機構主管資料

97年4月21日

職稱 (註1)	姓名	選(就) 任日期	持有股份		配偶、未成年 子女持有股份		利用他人名 義持有股份		主要經(學)歷(註2)	目前兼任其他公司 之職務	具配偶或二親等以內 關係之經理人		
			股數	持 股 比 率	股數	持 股 比 率	股數	持 股 比 率			職稱	姓名	關係
總經理	吳聖揚	91/1/1	574,287	0.38%	75,342	0.05%	0	0.00%	中原大學工業工程電機系畢 德州儀器製造部主任 旭麗橡膠事業部總經理	Silittech Technology (Europe) Ltd.、旭盈有限 公司、旭榮電子(深圳)有 限公司、旭盈表面處理(深 圳)有限公司、蘇州旭隆模 具製造有限公司之董事代 表人暨總經理、閩暉電子 (常熟)有限公司、閩暉科 技(蘇州)有限公司、錫美 精機(股)公司、麥巨速實 業有限公司之董事代表人	無	無	無
副總經理	黃俊傑	91/1/1	68,976	0.05%	10,759	0.01%	0	0.00%	健行工專機械工程科畢 利樂科技副總經理 旭麗橡膠事業部協理	旭榮電子(深圳)有限公 司、旭盈表面處理(深圳) 有限公司之董事代表人	無	無	無
協理	尤瑞麟	94/8/1	73,087	0.05%	758	0.00%	0	0.00%	中原大學工業工程系畢 春源鋼鐵公司IE工程師 新技公司廠長	閩暉科技(蘇州)有限公 司總經理	無	無	無
協理	王嘉賢	97/1/1	0	0.00%	0	0.00%	0	0.00%	台北工專機械科畢 政治大學EMBA 華碩電腦協理 技嘉電腦執行副總	無	無	無	無
協理	周棟勝 (註一)	93/7/1	18,004	0.01%	0	0.00%	0	0.00%	英國劍橋大學材料科學博士 中國鋼鐵公司副研究員 聯盛發科技公司總經理	無	無	無	無

職稱 (註1)	姓名	選(就) 任日期	持有股份		配偶、未成年 子女持有股份		利用他人名 義持有股份		主要經(學)歷(註2)	目前兼任其他公司 之職務	具配偶或二親等以內 關係之經理人		
			股數	持 股 比 率	股數	持 股 比 率	股數	持 股 比 率			職稱	姓名	關係
財務長	黃郁卿	92/6/1	140,912	0.09%	0	0.00%	0	0.00%	政治大學財務管理所畢 互盛(股)公司財務副理 致福(股)公司財務處長 光實科技(股)公司財務處長	無	無	無	無

註1：應包括總經理、副總經理、協理、各部門及分支機構主管資料，以及凡職位相當於總經理或協理者，不論職稱，亦均應予揭露。

註2：與擔任目前職位相關之經歷，如於前揭期間曾於查核簽證會計師事務所或關係企業任職，應敘明其擔任之職稱及負責之職務。

註一：周棟勝先生於96年10月17日離職。

(六)最近年度支付董事、監察人、總經理及副總經理之酬金
1.董事(含獨立董事)之酬金

單位：新臺幣仟元或仟股

職稱	姓名 (註1)	董事酬金			A、B及C等 三項總額占 稅後純益之 比例(註11)		薪資、獎金及 特支費等(註5)		兼任員工領取相關酬金				A、B、C、D 及E等五項 總額占稅後 純益之比例 (註11)		有無領 取來自 子公司 以外資 金(註12)		
		報酬(A) (註2)	盈餘分配之酬勞 (B) (註3)	業務執行費 用(C) (註4)	本公司	合併報 表內所 有公司 (註8)	本公司	合併報 表內所 有公司 (註8)	盈餘分配員工紅利(E) (註6)	本公司	合併報 表內所 有公司 (註8)	本公司	合併報 表內所 有公司 (註8)	本公司		合併報 表內所 有公司 (註8)	
法人董事	光寶科技(股)公司																
董事長	光寶科技(股)公司 代表人：宋恭源																
董事	光寶科技(股)公司 代表人：林行憲																
董事	光寶科技(股)公司 代表人：陳廣中																
董事	光寶科技(股)公司 代表人：滕光中																
董事	光寶科技(股)公司 代表人：林 群(註一)																
董事	光寶科技(股)公司 代表人：趙 處(註一)																
董事	光寶科技(股)公司 代表人：吳基弘(註二)																
董事	光寶科技(股)公司 代表人：金用周(註二)																
董事	光寶科技(股)公司 代表人：宋明峰																
董事	光寶科技(股)公司 代表人：吳聖揚																
獨立董事	張昌邦																
獨立董事	郭仁龍																
獨立董事	許慶芳																

註一：本公司董事代表人自97年3月7日起由原林群先生改派趙處先生擔任。

註二：本公司董事代表人自96年11月16日起由原吳基弘先生改派金用周先生擔任。

給付本公司各個董事酬金級距	董事姓名			
	前三項酬金總額(A+B+C)		前五項酬金總額(A+B+C+D+E)	
	本公司(註9)	合併報表內所有公司(註10)G	本公司(註9)	合併報表內所有公司(註10)H
低於2,000,000元	光寶科技(股)公司 代表人：吳聖揚 張昌邦、郭仁龍、許慶芳	光寶科技(股)公司 代表人：吳聖揚 張昌邦、郭仁龍、許慶芳	張昌邦、郭仁龍、許慶芳	張昌邦、郭仁龍、許慶芳
2,000,000元(含)~5,000,000元(不含)	-	-	-	-
5,000,000元(含)~10,000,000元(不含)	-	-	-	-
10,000,000元(含)~15,000,000元(不含)	-	-	-	-
15,000,000元(含)~30,000,000元(不含)	-	-	光寶科技(股)公司 代表人：吳聖揚	光寶科技(股)公司 代表人：吳聖揚
30,000,000元(含)~50,000,000元(不含)	光寶科技(股)公司	光寶科技(股)公司	光寶科技(股)公司	光寶科技(股)公司
50,000,000元(含)~100,000,000元(不含)	-	-	-	-
100,000,000元以上	-	-	-	-
總計(註13)	5	5	5	5

註1：董事姓名應分別列示(法人股東應將法人股東名稱及代表人分別列示)，以彙總方式揭露各項給付金額。

若董事兼任總經理或副總經理者應填列表及下表(3)。

註2：係指最近年度董事之報酬(包括董事薪資、職務加給、退職退休金、離職金、各種獎金、獎勵金等等)。

註3：係指最近年度盈餘分配議案股東會前經董事會通過擬議配發之董事酬勞金額。

註4：係指最近年度董事之相關業務執行費用(包括車馬費、特支費、各種津貼、宿舍、配車等實物提供等等)。如提供房屋、汽車及其他交通工具或專屬個人之支出時，應揭露所提供資產之性質及成本、實際或按公平市價設算之租金、油資及其他給付。另如配有司機者，請附註說明公司給付該司機之相關報酬，但不計入酬金。

註5：係指最近年度董事兼任員工(包括兼任總經理、副總經理、其他經理人及員工)所領取包括薪資、職務加給、退職退休金、離職金、各種獎金、獎勵金、車馬費、特支費、各種津貼、宿舍、配車等實物提供等等。如提供房屋、汽車及其他交通工具或專屬個人之支出時，應揭露所提供資產之性質及成本、實際或按公平市價設算之租金、油資及其他給付。另如配有司機者，請附註說明公司給付該司機之相關報酬，但不計入酬金。

註6：係指最近年度董事兼任員工(包括兼任總經理、副總經理、其他經理人及員工)取得員工紅利(含股票紅利及現金紅利)者，應揭露最近年度盈餘分配議案股東會前經董事會通過擬議配發員工紅利金額，若無法預估者則按去年實際配發比例計算今年擬議配發數，並另應填列附表一之三。其股票紅利金額上市上櫃公司應以證券發行人財務報告編製準則規定公平價值(係指資產負債表日之收盤價)計算之；若非上市上櫃公司則以盈餘所屬年度會計期間結束日之淨值計算之。

註7：係指截至年報刊印日止董事兼任員工(包括兼任總經理、副總經理、其他經理人及員工)取得員工認股權憑證得認購股數(不包括已執行部分)，除填列表外，尚應填列附表十五。

註8：應揭露合併報表內所有公司(包括本公司)給付本公司董事各項酬金之總額。

註9：本公司給付每位董事各項酬金總額，於所歸屬級距中揭露董事姓名。

註10：合併報表內所有公司(包括本公司)給付本公司每位董事各項酬金總額，於所歸屬級距中揭露董事姓名。

註11：稅後純益係指最近年度之稅後純益。

註12：a. 本欄應明確填列公司董事「有」或「無」領取來自子公司以外轉投資事業相關酬金。

b. 若填列「有」者，得自願性填列所領取酬金金額，並應依公司董事於子公司以外轉投資事業所擔任身分別所領取之酬金，併入酬金級距表之G及H欄，並將欄位名稱改為「所有轉投資事業」

c. 酬金係指本公司董事擔任子公司以外轉投資事業之董事、監察人或經理人等身分所領取之報酬、酬勞、員工紅利及業務執行費用等相關酬金。

註13：係依支付對象計算(包括法人股東、法人股東代表人及自然人)。

*本表所揭露酬金內容與所得稅法之所得概念不同，故本表目的係作為資訊揭露之用，不作課稅之用。

2. 監察人之酬金

單位：新臺幣仟元

職稱	姓名 (註 1)	監察人酬金						A、B 及 C 等三項 總額占稅後純 益之比例 (%) (註 8)		有無領取 來自子公司 以外轉 投資事業 酬金 (註 9)
		報酬(A) (註 2)		盈餘分配之 酬勞(B) (註 3)		業務執行費用 (C) (註 4)		本公司	合併報 內所有 公司 (註 5)	
		本公司	合併報 內所有 公司 (註 5)	本公司	合併報 內所有 公司 (註 5)	本公司	合併報 內所有 公司 (註 5)			
法人監察人	光寶科技(股)公司									
監察人	光寶科技(股)公司 代表人：駱捷中	—	—	6,518	6,518	48	48	0.51	0.51	無
監察人	戴子芳									
監察人	邱振乾									

給付本公司各個監察人酬金級距	監察人姓名	
	前三項酬金總額(A+B+C)	
	本公司(註 6)	合併報表內所有公司 (註 7) D
低於 2,000,000 元	戴子芳、邱振乾	戴子芳、邱振乾
2,000,000 元(含)~5,000,000 元(不含)	—	—
5,000,000 元(含)~10,000,000 元(不含)	光寶科技(股)公司	光寶科技(股)公司
10,000,000 元(含)~15,000,000 元(不含)	—	—
15,000,000 元(含)~30,000,000 元(不含)	—	—
30,000,000 元(含)~50,000,000 元(不含)	—	—
50,000,000 元(含)~100,000,000 元(不含)	—	—
100,000,000 元以上	—	—
總計(註 10)	3	3

註 1：監察人姓名應分別列示(法人股東應將法人股東名稱及代表人分別列示)，以彙總方式揭露各項給付金額。

註 2：係指最近年度監察人之報酬(包括監察人薪資、職務加給、退職退休金、離職金、各種獎金、獎勵金等等)。

註 3：係填列最近年度盈餘分配議案股東會前經董事會通過擬議配發之監察人酬勞金額。

註 4：係指最近年度給付監察人之相關業務執行費用(包括車馬費、特支費、各種津貼、宿舍、配車等實物提供等等)。如提供房屋、汽車及其他交通工具或專屬個人之支出時，應揭露所提供資產之性質及成本、實際或按公平市價設算之租金、油資及其他給付。另如配有司機者，請附註說明公司給付該司機之相關報酬，但不計入酬金。

註 5：應揭露合併報表內所有公司(包括本公司)給付本公司監察人各項酬金之總額。

註 6：本公司給付每位監察人各項酬金總額，於所歸屬級距中揭露監察人姓名。

註 7：合併報表內所有公司(包括本公司)給付本公司每位監察人各項酬金總額，於所歸屬級距中揭露監察人姓名。

註 8：稅後純益係指最近年度之稅後純益。

註 9：a. 本欄應明確填列公司監察人「有」或「無」領取來自子公司以外轉投資事業相關酬金。

b. 若填列「有」者，得自願性填列所領取酬金金額，並應依公司監察人於子公司以外轉投資事業所擔任身份別所領取之酬金，併入酬金級距表 D 欄，並將欄位名稱改為「所有轉投資事業」。

c. 酬金係指本公司監察人擔任子公司以外轉投資事業之董事、監察人或經理人等身分所領取之報酬、酬勞、員工紅利及業務執行費用等相關酬金。

註 10：係依支付對象計算(包括法人股東、法人股東代表人及自然人)。

* 本表所揭露酬金內容與所得稅法之所得概念不同，故本表目的係作為資訊揭露之用，不作課稅之用。

3.總經理及副總經理之酬金

單位：新台幣仟元或仟股

職稱	姓名 (註1)	薪資(A) (註2)		獎金及 特支費等(B) (註3)		盈餘分配之員工紅利金額(C) (註4)				A、B及C等三 項總額占稅後 純益之比例 (%) (註9)		取得員工認 股權憑證數 額(註5)		有無領 取來自 子公司 以外轉 投資事 業酬金 (註10)
		本公 司	合併報 表內所 有公司 (註6)	本公 司	合併報 表內所 有公司 (註6)	本公司		合併報表內所 有公司 (註5)		本公 司	合併報 表內所 有公司 (註6)	本公 司	合併報 表內所 有公司 (註6)	
						現金紅 利金額	股票紅 利金額	現金紅 利金額	股票紅 利金額					
總經理	吳聖揚	4,716	4,716	—	—	—	23,107	—	23,107	2.16	2.16	—	—	無
副總經理	黃俊傑													

*不論職稱，凡職位相當於總經理、副總經理者(例如：總裁、執行長、總監…等等)，均應予揭露。

給付本公司各個總經理及副總經理酬金級距	總經理及副總經理姓名	
	本公司(註7)	合併報表內所有公司(註8)
低於 2,000,000 元	-	-
2,000,000 元 (含) ~ 5,000,000 元 (不含)	-	-
5,000,000 元 (含) ~ 10,000,000 元 (不含)	黃俊傑	黃俊傑
10,000,000 元 (含) ~ 15,000,000 元 (不含)	-	-
15,000,000 元 (含) ~ 30,000,000 元 (不含)	吳聖揚	吳聖揚
30,000,000 元 (含) ~ 50,000,000 元 (不含)	-	-
50,000,000 元 (含) ~ 100,000,000 元 (不含)	-	-
100,000,000 元以上	-	-
總計	2	2

註1：總經理及副總經理姓名應分別列示，以彙總方式揭露各項給付金額。若董事兼任總經理或副總經理者應填列表表及上表(1)

註2：係填列最近年度總經理及副總經理薪資、職務加給、退職退休金、離職金。

註3：係填列最近年度總經理及副總經理各種獎金、獎勵金、車馬費、特支費、各種津貼、宿舍、配車等實物提供及其他報酬金額。如提供房屋、汽車及其他交通工具或專屬個人之支出時，應揭露所提供資產之性質及成本、實際或按公平市價設算之租金、油資及其他給付。另如配有司機者，請附註說明公司給付該司機之相關報酬，但不計入酬金。

註4：係填列最近年度盈餘分配議案股東會前經董事會通過擬議配發總經理及副總經理之員工紅利金額(含股票紅利及現金紅利)，若無法預估者則按去年實際配發比例計算今年擬議配發數，並另應填列附表一之三。其股票紅利金額上市上櫃公司應以證券發行人財務報告編製準則規定公平價值(係指資產負債表日之收盤價)計算之；若非上市上櫃公司則以盈餘所屬年度會計期間結束日之淨值計算之。稅後純益係指最近年度之稅後純益。

註5：係指截至年報刊印日止總經理及副總經理取得員工認股權憑證得認購股數(不包括已執行部分)，除填列表表外，尚應填列附表十五。

註6：應揭露合併報表內所有公司(包括本公司)給付本司總經理及副總經理各項酬金之總額。

註7：本公司給付每位總經理及副總經理各項酬金總額，於所歸屬級距中揭露總經理及副總經理姓名。

註8：合併報表內所有公司(包括本公司)給付本公司每位總經理及副總經理各項酬金總額，於所歸屬級距中揭露總經理及副總經理姓名。

註9：稅後純益係指最近年度之稅後純益。

註10：a. 本欄應明確填列公司總經理及副總經理「有」或「無」領取來自子公司以外轉投資事業相關酬金。

b. 若填列「有」者，得自願性填列所領取酬金金額，並應依公司總經理及副總經理於子公司以外轉投資事業所擔任身分分別所領取之酬金，併入酬金級距表D欄，並將欄位名稱改為「所有轉投資事業」

c. 酬金係指本公司總經理及副總經理擔任子公司以外轉投資事業之董事、監察人或經理人等身分所領取之報酬、酬勞、員工紅利及業務執行費用等相關酬金。

*本表所揭露酬金內容與所得稅法之所得概念不同，故本表目的係作為資訊揭露之用，不作課稅之用。

擬議配發員工紅利之經理人姓名及配發情形

單位：新台幣仟元或仟股

	職稱 (註1)	姓名 (註1)	股票紅利 金額	現金紅利 金額	總計	總額占稅後 純益之比例 (%)
經 理 人	總經理	吳聖揚	39,612	—	39,612	3.07
	副總經理	黃俊傑				
	協理	尤瑞麟				
	協理	王嘉賢				
	財務長	黃郁卿				

*係填列最近年度盈餘分配股東會前經董事會通過擬議配發經理人之員工紅利金額(含股票紅利及現金紅利)，若無法預估者則按去年實際配發比例計算今年擬議配發數。其股票紅利金額上市上櫃公司應以證券發行人財務報告編製準則規定公平價值(係指資產負債表日之收盤價)計算之；若非上市上櫃公司則以盈餘所屬年度會計期間結束日之淨值計算之。稅後純益係指最近年度之稅後純益。

註1：應揭露個別姓名及職稱，但得以彙總方式揭露盈餘分配情形。

註2：經理人之適用範圍，依據本會九十二年三月二十七日台財證三字第○九二○○○一三

○一號函令規定，其範圍如下：

- (1)總經理及相當等級者
- (2)副總經理及相當等級者
- (3)協理及相當等級者
- (4)財務部門主管
- (5)會計部門主管
- (6)其他有為公司管理事務及簽名權利之人

註3：若董事、總經理及副總經理有領取員工紅利(含股票紅利及現金紅利)者，除填列附表一之二外，另應再填列本表。

4.最近二年度支付本公司之董事、監察人、總經理及副總經理酬金總額占稅後純益比例

	酬金總額占稅後純益比例				增(減)比例	
	95年度		96年度			
	本公司	合併報表內 所有公司	本公司	合併報表內 所有公司	本公司	合併報表內 所有公司
董 事	5.06	5.08	4.73	4.73	(0.33)	(0.35)
監 察 人	0.44	0.45	0.51	0.51	0.07	0.06
總經理及 副總經理	2.96	2.97	2.16	2.16	(0.80)	(0.81)

由上表可知，95年度及96年度之董事、監察人、總經理及副總經理酬金總額占稅後純益比例差異不大。

本公司董事、監察人之酬勞除依本公司章程之盈餘分配比例規定外，並考量董事及監察人依其對本公司營運參與之程度及貢獻之價值，同時也參考國內外業界水準，授權由董事會議定之。另獨立董事之報酬並得酌訂與一般董事及監察人不同之合理報酬，本公司經理人其委任、解任及報酬亦依本公司章程辦理。

三、公司治理運作情形

(一)董事會運作情形資訊

96年度董事會開會 7 次 A，董事監察人出席情形如下：

職稱	姓名(註 1)	實際出(列)席次數 B	委託出席次數	實際出(列)席率(%)【B/A】(註 2)	備註
董事長	光寶科技(股)公司 代表人：宋恭源	4	3	57	
董事	光寶科技(股)公司 代表人：林行憲	6	1	86	
董事	光寶科技(股)公司 代表人：陳廣中	6	1	86	
董事	光寶科技(股)公司 代表人：滕光中	0	7	0	
董事	光寶科技(股)公司 代表人：林 群	1	6	14	舊任 改派日期：97.03.07
董事	光寶科技(股)公司 代表人：趙 晟	—	—	—	新任 改派日期：97.03.07
董事	光寶科技(股)公司 代表人：吳基弘	5	1	83	舊任 改派日期：96.11.16
董事	光寶科技(股)公司 代表人：金用周	1	0	100	新任 改派日期：96.11.16
董事	光寶科技(股)公司 代表人：宋明峰	0	6	0	
董事	光寶科技(股)公司 代表人：吳聖揚	7	0	100	
獨立董事	張邦昌	6	1	86	
獨立董事	郭仁龍	7	0	100	
獨立董事	許慶芳	7	0	100	
監察人	光寶科技(股)公司 代表人：駱捷中	0	0	0	
監察人	戴子芳	7	0	100	
監察人	邱振乾	7	0	100	

其他應記載事項：

- 一、證交法第 14 條之 3 所列事項暨其他經獨立董事反對或保留意見且有紀錄或書面聲明之董事會議決事項：無此事項。
- 二、董事對利害關係議案迴避之執行情形：無此事項。
- 三、當年度及最近年度加強董事會職能之目標與執行情形評估：本公司為強化公司治理及落實監督與管理，目前已設置獨立董事及獨立監察人，同時本公司之重要規章亦於公司網站中揭露，此外對於審計委員會之設立也將視實際需要研擬辦理。

註 1：董事、監察人屬法人者，應揭露法人股東名稱及其代表人姓名。

註 2：(1)年度終了日前有董事監察人離職者，應於備註欄註明離職日期，實際出(列)席率(%)則以其在職期間董事會開會次數及其實際出(列)席次數計算之。

(2)年度終了日前，如有董事監察人改選者，應將新、舊任董事監察人均予以填列，並於備註欄註明該董事監察人為舊任、新任或連任及改選日期。實際出(列)席率(%)則以其在職期間董事會開會次數及其實際出(列)席次數計算之。

(二)審計委員會運作情形資訊：不適用。

(三)公司治理運作情形及其與上市上櫃公司治理實務守則差異情形及原因

項目	運作情形	與上市上櫃公司治理實務守則差異情形及原因
<p>一、公司股權結構及股東權益</p> <p>(一)公司處理股東建議或糾紛等問題之方式</p> <p>(二)公司掌握實際控制公司之主要股東及主要股東之最終控制者名單之情形</p> <p>(三)公司建立與關係企業風險控管機制及防火牆之方式</p>	<p>(一)一般股務由股務單位處理，針對公司問題由發言人處理。</p> <p>(二)公司可掌握董事、監察人、經理人及持股10%以上之主要股東之持股情形，並依規定申報相關資訊。</p> <p>(三)本公司已依相關法令規範建立管理制度，以適當控管公司與關係企業間之風險及建立適當防火牆。</p>	<p>(一)符合治理實務守則規範。</p> <p>(二)符合治理實務守則規範。</p> <p>(三)符合治理實務守則規範。</p>
<p>二、董事會之組成及職責</p> <p>(一)公司設置獨立董事之情形</p> <p>(二)定期評估簽證會計師獨立性之情形</p>	<p>(一)本公司十一席董事中設置三席獨立董事。</p> <p>(二)定期評估簽證會計師獨立性之情形。</p>	<p>(一)符合治理實務守則規範。</p> <p>(二)符合治理實務守則規範。</p>
<p>三、監察人之組成及職責</p> <p>(一)公司設置獨立監察人之情形</p> <p>(二)監察人與公司之員工及股東溝通之情形</p>	<p>(一)本公司三席監察人中設置二席獨立監察人。</p> <p>(二)本公司分別設有內部溝通管道及公開資訊網站以供員工及股東參考溝通，監察人得以及時發現可能之弊端。</p>	<p>(一)符合治理實務守則規範。</p> <p>(二)符合治理實務守則規範。</p>
<p>四、建立與利害關係人溝通管道之情形</p>	<p>本公司設有發言人、股務室，並可透過公司網站、電話、傳真等方式與利害關係人建立溝通管道。</p>	<p>本公司設有公開資訊網站以供利害關係人參考溝通。</p>
<p>五、資訊公開</p> <p>(一)公司架設網站，揭露財務業務及公司治理資訊之情形</p> <p>(二)公司採行其他資訊揭露之方式(如架設英文網站、指定專人負責公司資訊之蒐集及揭露、落實發言人制度、法人說明會過程放置公司網站等)</p>	<p>本公司已將產品資訊、財務資料、人力資源及公司之最新消息...等揭露於網站上，由專人負責蒐集及揭露相關資訊，並有中文字之版本，提供股東與利害關係人參考。同時，本公司訂有發言人制度並落實遵循。</p>	<p>(一)符合治理實務守則規範。</p> <p>(二)符合治理實務守則規範。</p>
<p>六、公司設置提名或薪酬委員會等功能委員會之運作情形</p>	<p>本公司尚未設置相關委員會等功能委員會，然其職責規範均由董監於定期召開之董事會與經營決策會議中落實治理與監督。</p>	<p>將視實際需要研擬辦理。</p>
<p>七、公司如依據「上市上櫃公司治理實務守則」訂有公司治理實務守則者，請敘明其運作與所訂公司治理實務守則之差異情形：</p> <p>本公司目前尚未訂立公司治理實務守則，但已依公司治理之精神及原則落實於規章制度及日常運作中。</p>		

項目	運作情形	與上市上櫃公司治理實務守則差異情形及原因
八、請敘明公司對社會責任（如人權、員工權益、僱員關懷、環保、社區參與、社會貢獻、社會服務、投資者關係、供應商關係及利害關係人之權利等）所採行之制度與措施及履行社會責任情形：	<ol style="list-style-type: none"> 1. 本公司尊重人權法規，並設有各項投訴管道（如：「性侵害防治專線」及辦法…等）。 2. 員工人手一冊『員工手冊』清楚交代員工享有之相關權利義務及行為準則。 3. 本公司各廠區之環保運作、政策、目前悉依循ISO-14000系統執行，或取得認證通過，未來準備進行QC080000 HSF電子電機零件及產品有害物質流程系統認證。 4. 本公司贊助並參與「光寶基金會」推廣各類社區、學校之公義活動與教育，回饋社會；各廠區均積極與當地管區、周邊鄰居住民互動交流、友善和睦，尚無任何爭議情事。 5. 本公司之主要客戶與供應商均已合作多年，形成策略夥伴，共同成長、相互提攜，在良好合約規範及法規保護中，關係緊密、共存共榮。 6. 所有關係人均能以利害與共、休戚相關的心態，遵守本份、克盡職守以共創公司福祉。 	
九、其他有助於瞭解公司治理運作情形之重要資訊（如董事及監察人進修之情形、風險管理政策及風險衡量標準之執行情形、保護消費者或客戶政策之執行情形、公司為董事及監察人購買責任保險之情形等）：	<ol style="list-style-type: none"> 1. 本公司董事及監察人均具有產業專業背景及實務經驗，公司視實際需要舉辦研討會及提供相關法規資訊。 2. 董事會議，董事及監察人列席與會並提供治理監督與經營決策意見，達到以專業治理公司的目的，出席狀況已上網申報。 3. 董事會之進行確實遵守公司法、『董事會議事規範』及相關法規『關於利害關係議案迴避』之相關規定。 4. 本公司已為董事、監察人及重要職員投保「董事、監察人及重要職員責任險」。 5. 本公司依法訂定內部制度及管理規章，進行各種風險管理及評估。 	
十、如有公司治理自評報告或委託其他專業機構之公司治理評鑑報告者，應敘明其自評（或委外評鑑）結果、主要缺失（或建議）事項及改善情形： 無。		
註一：董事及監察人進修之情形，參考臺灣證券交易所股份有限公司所發布之「上市上櫃公司董事、監察人進修推行要點參考範例」之規定。	註二：如為證券商、證券投資信託事業、證券投資顧問事業及期貨商者，應敘明風險管理政策、風險衡量標準及保護消費者或客戶政策之執行情形。	註三：所稱公司治理自評報告，係指依據公司治理自評項目，由公司自行評估並說明，各自評估項目中目前公司運作及執行情形之報告。

(四)公司如有訂定公司治理守則及相關規章者，應揭露其查詢方式：相關規章已揭露於本公司網站中。

(五)其他足以增進對公司治理運作情形之瞭解的重要資訊，得一併揭露：無。

(六)內部控制制度執行狀況

1. 內部控制聲明書

閱暉實業股份有限公司
內部控制制度聲明書

日期：97年3月26日

本公司民國九十六年一月一日至九十六年十二月三十一日之內部控制制度，依據自行檢查的結果，謹聲明如下：

- 一、本公司確知建立、實施和維護內部控制制度係本公司董事會及經理人之責任，本公司業已建立此一制度。其目的係在對營運之效果及效率(含獲利、績效及保障資產安全等)、財務報導之可靠性及相關法令之遵循等目標的達成，提供合理的確保。
- 二、內部控制制度有其先天限制，不論設計如何完善，有效之內部控制制度亦僅能對上述三項目標之達成提供合理的確保；而且，由於環境、情況之改變，內部控制制度之有效性可能隨之改變。惟本公司之內部控制制度設有自我監督之機制，缺失一經辨認，本公司即採取更正之行動。
- 三、本公司係依據「公開發行公司建立內部控制制度處理準則」(以下簡稱「處理準則」)規定之內部控制制度有效性之判斷項目，判斷內部控制制度之設計及執行是否有效。該「處理準則」所採用之內部控制制度判斷項目，係為依管理控制之過程，將內部控制制度劃分為五個組成要素：1. 控制環境，2. 風險評估，3. 控制作業，4. 資訊及溝通，及5. 監督。每個組成要素又包括若干項目。前述項目請參見「處理準則」之規定。
- 四、本公司業已採用上述內部控制制度判斷項目，檢查內部控制制度之設計及執行的有效性。
- 五、本公司基於前項檢查結果，認為本公司上開期間的內部控制制度(含對子公司之監督與管理)，包括知悉營運之效果及效率目標達成之程度、財務報導之可靠性及相關法令之遵循有關的內部控制制度等之設計及執行係屬有效，其能合理確保上述目標之達成。
- 六、本聲明書將成為本公司年報及公開說明書之主要內容，並對外公開。上述公開之內容如有虛偽、隱匿等不法情事，將涉及證券交易法第二十條、第三十二條、第一百七十一條及第一百七十四條等之法律責任。
- 七、本聲明書業經本公司民國九十七年三月二十六日董事會通過，出席董事十一人中，有零人持反對意見，餘均同意本聲明書之內容，併此聲明

閱暉實業股份有限公司

董事長：宋恭源



總經理：吳聖揚



2. 委託會計師審查報告書：不適用。

(七)最近年度及截至年報刊印日止公司及其內部人依法被處罰、公司對其內部人員違反內部控制制度規定之處罰、主要缺失與改善情形：無。

(八)最近年度及截至年報刊印日止，股東會及董事會之重要決議

股東會重要決議及執行情形

會議日期	重要議案摘要	決議結果	執行情形
96.06.11	承認九十五年度決算表冊	全體出席股東無異議照案通過。	已承認決議結果。
	承認九十五年度盈餘分派 (1)股東股利： 股票股利每股 0.93 元 現金股利每股 3.74 元 (2)員工紅利： 股票 33,610,000 元 現金 40,472,497 元 (3)董事及監察人酬勞共 37,041,248 元	經主席裁示投票表決。 表決結果：贊成權數占總權數 89.49%，本案照原案表決通過。	1. 現金股利發放日： 96 年 10 月 1 日 2. 增資股票發放日： 96 年 10 月 1 日
	承認九十五年度盈餘及員工紅利轉增資發行新股	經主席裁示投票表決。 表決結果：贊成權數占總權數 89.49%，本案照原案表決通過。	
	修訂「取得或處分資產處理程序」	全體出席股東無異議照案通過。	已依修訂後處理程序運作。

董事會重要決議

本公司於九十六年度年報刊印日至九十七年度年報刊印日止重要決議摘要如下：

1. 民國 96 年 7 月 20 日董事會決議通過 96 年盈餘及員工紅利轉增資配股暨配發現金股息基準日，並決議增設蘇州旭隆模具製造有限公司。
2. 民國 96 年 10 月 1 日董事會決議通過對大陸地區子公司之投資架構重組一案。
3. 民國 97 年 4 月 25 日董事會決議通過 96 年度盈餘分派案、96 年度盈餘及員工紅利轉增資發行新股案，請參閱本年報資本及股份項目。

(九)最近年度及截至年報刊印日止，董事或監察人對董事會通過重要決議有不同意見且有記錄或書面聲明者：無。

(十)最近年度及截至年報刊印日止，與財務報告有關人士(包括董事長、總經理、會計主管及內部稽核主管等)辭職解任情形之彙總：無。

四、會計師公費資訊

單位：新台幣千元

事務所名稱	會計師姓名		審計公費	非審計公費				會計師之查核期間		備註			
				制度設計	工商登記	人力資源	其他(註2)	小計	是否涵蓋		查核期間		
勤業眾信	柯志賢	陳清祥	2,430	—	—	—	1,230	1,230	是	否(註1)	—	—	轉撥計價及大陸法令諮詢等服務

註1：■本欄勾否者，請於「查核期間」欄註明查核期間及續填表二。

■表二請按本年度各前任會計師依序揭露所支付之審計與非審計公費等資訊。

註2：非審計公費請按服務項目分別列示，若非審計公費之「其他」達非審計公費合計金額25%者，應於備註欄列示其服務內容。

五、更換會計師資訊：公司如在最近二年度及其期後期間有更換會計師情形者，應揭露下列事項

(一)關於前任會計師者

更換日期	民國九十五年十二月二十日經臨時董事會通過		
更換原因及說明	本公司簽證會計師原委由勤業眾信會計師事務所蔡振財及陳清祥會計師為之，因該事務所內部業務調度，故改委由該所之柯志賢及陳清祥會計師兩位會計師續為之。		
說明係委任人或會計師終止或不接受委任	情況 \ 當事人	會計師	委任人
	主動終止委任	不適用	
	不再接受(繼續)委任		
最近兩年內簽證無保留意見以外之查核報告書意見及原因	無		
與發行人有無不同意見	有		會計原則或實務
			財務報告之揭露
			查核範圍或步驟
			其他
	無	不適用	
說明			
其他揭露事項 (本準則第十條第五款第一目第四點應加以揭露者)	無		

(二)關於繼任會計師者：不適用

(三)前任會計師對本準則第十條第五款第一目及第二目第三點事項之復函：
不適用

六、本公司之董事長、總經理、負責財務或會計事務之經理人，最近一年內曾任職於簽證會計師所屬事務所或其關係企業者：無。

七、最近年度及截至年報刊印日止，董事、監察人、經理人及大股東股權變動情形
股權變動情形

單位：股

職稱	姓名	96 年度		當年度截至 4 月 21 日 停止過戶止	
		持有股數 增(減)數	質押股數 增(減)數	持有股數 增(減)數	質押股數 增(減)數
董事/監察人/ 大股東	光寶科技(股)公司	6,109,910	—	—	—
董事代表人	宋恭源	—	—	—	—
董事代表人	林行憲	—	—	—	—
董事代表人	宋明峰	—	—	—	—
董事代表人/ 總經理	吳聖揚	65,461	—	(13,000)	—
董事代表人	陳廣中	—	—	—	—
董事代表人	滕光中	—	—	—	—
董事代表人	趙晟	—	—	—	—
董事代表人	金用周	—	—	—	—
監察人代表人	駱捷中	—	—	—	—
獨立董事	張昌邦	—	—	—	—
獨立董事	許慶芳	—	—	—	—
獨立董事	郭仁龍	—	—	—	—
監察人	邱振乾	—	—	—	—
監察人	戴子芳	—	—	—	—
副總經理	黃俊傑	16,656	—	(9,000)	—
協理	周棟勝(96.10.17 離職)	(118,341)	—	—	—
協理	尤瑞麟	6,815	—	—	—
協理	王嘉賢(97.01.01 就任)	—	—	—	—
財務長	黃郁卿	26,586	—	—	—

註 1：持有公司股份總額超過百分之十股東應註明為大股東，並分別列示。

註 2：股權移轉或股權質押之相對人為關係人者，尚應填列下表。

股權移轉資訊

姓名(註 1)	股權移轉原因 (註 2)	交易日期	交易相對人	交易相對人與公司、董事、 監察人及持股比例超過 百分之十股東之關係	股數	交易價格
吳聖揚	贈與	96.06.06	黃翠薇	夫妻	40,000	0
吳聖揚	贈與	96.04.24	吳宗祐	父子	9,000	0
吳聖揚	贈與	97.03.06	吳宗祐	父子	13,000	0

註 1：係填列公司董事、監察人、經理人及持股比例超過百分之十股東姓名。

註 2：係填列取得或處分。

股權質押資訊

姓名(註1)	質押變動原因(註2)	變動日期	交易相對人	交易相對人與公司、董事、監察人及持股比例超過百分之十股東之關係	股數	持股比率	質押比率	質借(贖回)金額
無	—	—	—	—	—	—	—	—

註1：係填列公司董事、監察人、經理人及持股比例超過百分之十股東姓名。

註2：係填列質押或贖回。

八、持股比例占前十名之股東，其相互間為財務會計準則公報第六號關係人或為配偶、二親等以內之親屬關係之資訊

持股比例占前十名之股東，其相互間之關係資料

姓名(註1)	本人持有股份		配偶、未成年子女持有股份		利用他人名義合計持有股份		前十大股東相互間具有財務會計準則公報第六號關係人或為配偶、二親等以內之親屬關係者，其名稱或姓名及關係。(註3)		備註
	股數	持股比率	股數	持股比率	股數	持股比率	名稱(或姓名)	關係	
光寶科技(股)公司	71,807,872	47.64	—	—	—	—	—	—	—
代表人：宋恭源	1	—	—	—	—	—	—	—	—
臺灣郵政股份有限公司	5,057,438	3.36	—	—	—	—	—	—	—
群益馬拉松基金專戶	5,020,000	3.33	—	—	—	—	—	—	—
國泰大中華基金專戶	3,372,145	2.24	—	—	—	—	—	—	—
花旗銀行託管新加坡政府基金專戶	3,177,443	2.11	—	—	—	—	—	—	—
南山人壽保險股份有限公司	2,814,000	1.87	—	—	—	—	—	—	—
勞工保險局	2,747,876	1.82	—	—	—	—	—	—	—
國泰人壽保險股份有限公司	2,495,842	1.66	—	—	—	—	—	—	—
花旗託管新加坡金融管理局委託新加坡政府	2,379,425	1.58	—	—	—	—	—	—	—
大通託管富林明基金之亞洲股權基金	1,992,000	1.32	—	—	—	—	—	—	—

註1：應將前十名股東全部列示，屬法人股東者應將法人股東名稱及代表人姓名分別列示。

註2：持股比例之計算係指分別以自己名義、配偶、未成年子女或利用他人名義計算持股比率。

註3：將前揭所列示之股東包括法人及自然人，應揭露彼此間之關係。

九、本公司、公司之董事、監察人、經理人及公司直接或間接控制之事業對同一轉投資事業之持股數，並合併計算綜合持股比例

綜合持股比例

單位：股；%

轉投資事業 (註)	本公司投資		董事、監察人、經理人及直接或間接控制事業之投資		綜合投資	
	股數	持股比例	股數	持股比例	股數	持股比例
Silitech (BVI) Holding Ltd.	50,181,926	100.00	—	—	50,181,926	100.00
錡美精機股份有限公司	1,546,350	13.00	—	—	1,546,350	13.00

註：係公司之長期投資。

肆、募資情形

一、資本及股份

(一)股本來源

1.股本形成經過

股本來源

單位：仟股，新台幣仟元

年月	發行價格(元)	核定股本		實收股本		備註		
		股數	金額	股數	金額	股本來源	以現金以外之財產抵充股款者	其他
90.10	10	100	1,000	100	1,000	設立	—	註1
90.12	10	30,000	300,000	30,000	300,000	現金增資	—	註2
91.07	10	15,000	150,000	15,000	150,000	減資	—	註3
91.10	10	80,000	800,000	45,000	450,000	分割增資	300,000	註4
92.06	10	80,000	800,000	78,060	780,600	盈餘轉增資 94,500 仟元、員工紅利轉增資 11,100 仟元及資本公積轉增資 225,000 仟元	—	註5
93.08	10	120,000	1,200,000	91,147	911,465	盈餘轉增資 117,090 仟元、員工紅利轉增資 13,775 仟元	—	註6
94.08	10	120,000	1,200,000	113,558	1,135,578	盈餘轉增資 182,293 仟元、員工紅利轉增資 41,820 仟元	—	註7
95.09	10	300,000	3,000,000	134,830	1,348,300	盈餘轉增資 179,422 仟元、員工紅利轉增資 33,300 仟元	—	註8
96.09	10	300,000	3,000,000	150,730	1,507,302	盈餘轉增資 125,392 仟元、員工紅利轉增資 33,610 仟元	—	註9

註1：核准日期及文號：90.10.26 經(○九○)商 90121318

註2：核准日期及文號：90.12.31 經(○九○)商 09001521970

註3：核准日期及文號：91.07.22 經授商字第 09101284750

註4：核准日期及文號：91.10.29 經授商字第 09101427660

註5：核准日期及文號：92.06.24 經授商字第 09201197310

註6：核准日期及文號：93.08.16 經授商字第 09301154730

註7：核准日期及文號：94.08.12 經授商字第 09401155260

註8：核准日期及文號：95.09.06 經授商字第 09501200670

註9：核准日期及文號：96.09.05 經授商字第 09601219870

2. 股份種類

股份種類	核定股本			備註
	流通在外股份(上市)	未發行股份	合計	
普通股	150,730,159	149,269,841	300,000,000	—

3. 總括申報制度相關資訊：無。

(二) 股東結構

停止過戶日：97年4月21日

股東結構 數量	政府機構	金融機構	其他法人	個人	外國機構 及外人	合計
人數	—	8	87	7,593	71	7,759
持有股數	—	6,564,842	99,423,602	29,391,927	15,349,788	150,730,159
持股比例	—	4.36%	65.96%	19.50%	10.18%	100%

(三) 股權分散情形

1. 普通股

每股面額十元

停止過戶日：97年4月21日

持股分級	股東人數	持有股數	持股比例
1 至 999	1,811	369,528	0.25 %
1,000 至 5,000	4,762	9,143,848	6.07 %
5,001 至 10,000	604	4,579,797	3.04 %
10,001 至 15,000	176	2,171,111	1.44 %
15,001 至 20,000	97	1,795,482	1.19 %
20,001 至 30,000	94	2,314,562	1.54 %
30,001 至 50,000	80	3,126,432	2.07 %
50,001 至 100,000	60	4,162,423	2.76 %
100,001 至 200,000	31	4,307,830	2.86 %
200,001 至 400,000	17	5,082,483	3.37 %
400,001 至 600,000	8	3,964,287	2.63 %
600,001 至 800,000	4	2,777,683	1.84 %
800,001 至 1,000,000	2	1,800,416	1.19 %
1,000,001 以上	13	105,134,277	69.75 %
合計	7,759	150,730,159	100.00 %

2. 特別股：無

(四)主要股東名單

停止過戶日：97年4月21日

主要股東名稱	股 份	持有股數	持 股 比 例
光寶科技股份有限公司		71,807,872	47.64%
臺灣郵政股份有限公司		5,057,438	3.36%
群益馬拉松基金專戶		5,020,000	3.33%
國泰大中華基金專戶		3,372,145	2.24%
花旗銀行託管新加坡政府基金專戶		3,177,443	2.11%
南山人壽保險股份有限公司		2,814,000	1.87%
勞工保險局		2,747,876	1.82%
國泰人壽保險股份有限公司		2,495,842	1.66%
花旗託管新加坡金融管理局委託新加坡政府		2,379,425	1.58%
大通託管富林明基金之亞洲股權基金		1,992,000	1.32%

(五)最近二年度每股市價、淨值、盈餘、股利及相關資料

每股市價、淨值、盈餘及股利資料

項	年		95 年度	96 年度	97 年度截至 3 月 31 日止(註 9)
	度				
目					
每股 市價 (註 1)	最 高	調整前	256.00	175.50	124.00
		調整後	192.86	156.99	(註 8)
	最 低	調整前	121.50	107.50	80.00
		調整後	108.63	107.50	(註 8)
	平 均		172.89	144.14	91.16
每股 淨值 (註 2)	分 配 前		24.77	27.53	28.52
	分 配 後		18.29	(註 8)	(註 8)
每股 盈餘	加權平均股數(仟股)		134,830	150,730	150,730
	每股盈餘 (註 3)	調整前	7.78	8.56	1.45
		調整後	6.96	(註 8)	—
每股 股利	現 金 股 利		3.74	4.35(註 8)	—
	無償配股	盈餘配股	0.93	1.08(註 8)	—
		資本公積配股	—	—	—
	累積未付股利(註 4)		—	—	—
投資 報酬 分析	本益比(註 5)		22.22	16.84	—
	本利比(註 6)		46.23	33.14(註 8)	—
	現金股利殖利率(註 7)		2.16	3.02(註 8)	—

*若有以盈餘或資本公積轉增資配股時，並應揭露按發放之股數追溯調整之市價及現金股利資訊。

註 1：列示各年度普通股最高及最低市價，並按各年度成交值與成交量計算各年度平均市價。

註 2：請以年底已發行之股數為準並依據次年度股東會決議分配之情形填列。

註 3：如有因無償配股等情形而須追溯調整者，應列示調整前及調整後之每股盈餘。

註 4：權益證券發行條件如有規定當年度未發放之股利得累積至有盈餘年度發放者，應分別揭露截至當年度止累積未付之股利。

註 5：本益比＝當年度每股平均收盤價／每股盈餘。

註 6：本利比＝當年度每股平均收盤價／每股現金股利。

註 7：現金股利殖利率＝每股現金股利／當年度每股平均收盤價。

註 8：九十六年度盈餘分配案尚未經股東常會決議。

註 9：每股淨值、每股盈餘係依據勤業眾信會計師事務所柯志賢、陳清祥會計師於 97 年 4 月 11 日核閱竣事之九十七年第一季財務資訊計算。

(六)公司股利政策及執行狀況

1. 股利政策

本公司之企業生命週期正值成長階段，為考量未來營運擴展、資金需求及稅制對公司、股東之影響，本公司盈餘之分配，其現金股利部份不低於當年度分配股利總額之百分之十。

本公司每年決算後如有盈餘，除依法繳納一切稅捐外，應先彌補以往年度虧損，次就其餘額提列百分之十為法定盈餘公積，並依法令規定提列特別盈餘公積後，再加計前期累積未分配盈餘，除提列部份為保留盈餘外，餘額分配比例如下：

股東股利	百分之八十五。
員工紅利	百分之十。
董事、監察人酬勞	百分之五。

前項所稱之員工如為分配股票紅利包含從屬公司員工，其條件及分配方式授權董事會決定之。

2. 本年度擬決議股利分配情形

本公司 96 年度可分配盈餘為新台幣 1,792,540,869 元，經 97 年 4 月 25 日董事會通過其盈餘分配如下：股東股票股利 (每股 1.08 元) 162,788,570 元及股東現金股利 (每股 4.35 元) 655,676,430 元，員工股票紅利 43,680,000 元，員工現金紅利 52,610,000 元，董事、監察人酬勞 48,145,000 元；共轉增資發行新股 20,646,857 股，每股新台幣壹拾元。前述盈餘及員工紅利轉增資案俟股東常會通過，報請主管機關核准後，另訂除權除息基準日及現金股利發放日期，按除權除息基準日股東名簿記載之股東及其持股比例分配之，不足一股之畸零股部分配發現金，畸零股按股票面額由公司職工福利委員會認購。

(七)本次股東會擬議之無償配股對公司營業績效及每股盈餘之影響

依「公開發行公司公開財務預測資訊處理準則」規定，本公司無需公開九十七年度財務預測資訊，惟 97 年 4 月 25 日董事會通過之無償配股總計 20,646,857 股，約佔原股數 13.70%，對本公司營業績效及每股盈餘應無重大影響。

(八)員工分紅及董事、監察人酬勞

1. 公司章程所載員工分紅及董監酬勞之有關資訊

請詳本章 (六) 1. 股利政策說明。

2. 董事會通過之擬議配發員工分紅等資訊

(1) 配發員工現金紅利、股票紅利及董事、監察人酬勞金額：

本公司 97 年 4 月 25 日經董事會通過	配發項目	金額(元)
	員工現金紅利	52,610,000
	員工股票紅利	43,680,000
	董事、監察人酬勞	48,145,000

(2) 擬議配發員工股票紅利股數及其占盈餘轉增資之比例

員工股票紅利股數	4,368,000 股
占盈餘轉增資之比例	21.16%

(3)考慮擬議配發員工紅利及董事、監察人酬勞後之設算每股盈餘：7.60 元

(4)考慮配發員工紅利(含現金及股票)依市價計算後設算之每股盈餘：4.33 元

(單位：新台幣仟元；仟股)

96 年最後一個 月平均收盤價 A	預計 97 年配發 96 年 員工分紅配股股數 B	員工分紅配股 按市價計算金額 C = A x B
每股 122.90 元	4,368	536,827

96 年度 稅後純益 D	員工分紅 配股按市 價計算金 額 C	員工現金 股利金額 E	董事、監 察人酬勞 F	96 年度流 通在外股數 G	設算每股盈餘 H=(D-C-E-F)/G
1,289,853	536,827	52,610	48,145	150,730	4.33

3. 上年度盈餘用以配發員工紅利及董事、監察人酬勞情形

單位：新台幣元

	股東常會決議 實際配發情形	原董事會通過之 擬議配發情形	差異
員工紅利—股票	33,610,000	33,610,000	—
員工紅利—現金	40,472,497	40,472,497	—
董事、監察人酬勞	37,041,248	37,041,248	—

(九)公司買回本公司股份情形：無

二、公司債辦理情形：無

三、特別股辦理情形：無

四、海外存託憑證辦理情形：無

五、員工認股權憑證辦理情形：無

六、併購或受讓他公司股份發行新股辦理情形：無

七、資金運用計畫執行情形：無

伍、營運概況

一、業務內容

(一)業務範圍

1. 所營業務之主要內容及營業比重

	主要業務內容	營業比重(註)	
		95 年度	96 年度
按 鍵 產 品	橡膠按鍵、橡膠滾軸與手機模組及車用按鍵之設計、製造與銷售	96.05%	97.63%
其 它		3.95%	2.37%

註：係全球合併資料。

2. 公司目前之商品(服務)項目

主要產品	目前之商品項目
按鍵產品 (含薄膜按鍵)	手機、電話機、汽車音響及車用按鍵、遙控器、電腦鍵盤、計算機、PDA、語言翻譯機及各式輸入裝置之底襯按鍵及表面按鍵
模組產品	手機及汽車用整合性產品，結合按鍵、軟性或硬性印刷電路板、背光源(如 LED)及 IC 電路等整合性產品，滿足客戶一次購足需求
金屬機構產品 (內構及外觀件)	手機及 3C 等產品

3. 計畫開發之新商品(服務)

- (1)各式薄型按鍵組合開發。
- (2)按鍵模組化持續研發與功能更新。
- (3)配合手機外殼研發新式材料的應用。
- (4)精密模、治具開發。
- (5)成品精密量測。
- (6)3C 等通訊產品人、機介面產品研發。
- (7)光學導光產品。

(二)產業概況

1. 產業現況與發展

本公司為一專業的按鍵設計與製造廠商，手機產業相關產品更佔本公司極大的營收比重，故手機產業發展與本公司息息相關，因此先對全球手機市場做一概略說明。

(1)手機產業概況

①手機成長發展

根據 IDC 統計顯示，96 年全球手機銷量比 95 年成長 12.4%，達 11.44 億支。新興市場持續扮演手機銷售的推手，特別是非洲，而成熟市場成長動能將趨緩。Strategy Analytics 預估今年全球手機市場將達 12.4 億支之規模。在蘋果(Apple)與 Google 推助下，DIGITIMES Research 預估 97 年智慧型手機市場規模將達 1.95 億，較 96 年成長 3 成，佔整體手機市場比重由 2007 年 13%，提升至 16%。另一方面，瑞典市調機構預估，內建全球衛星定位系統(GPS)功能的手機，將在 98 年成為所有高階手機的必備功能，銷量由 96 年的 1.75 億支，攀升至 101 年到 5.6 億支，年複合成長率高達 26.2%。

②手機大廠概況

Nokia 持續成長，以 40% 市佔率繼續穩居全球龍頭；Samsung 超越 Motorola，以 13.9% 市佔率成為全球第 2 大手機廠；Motorola 市佔率自 21.9% 大幅下滑至 12.2%；Sony-Ericsson 佔比略微上升至 9.2%，而 LG 市佔率亦提升至 7.1%；全球手機 5 大手機品牌加總已超過 8 成，其他區域性品牌發展空間將十分有限。ABI Research 分析，近年全球手機成長大部分集中於大陸、印度、非洲、拉丁美洲等以低價手機為主流的新興市場，而超低價手機的強大市場潛力，將使得印度在未來 5 年超越中國，成為全球最大手機市場。

(2)手機按鍵產業

目前手機按鍵已由人、機介面單一功能逐漸轉向提升手機外觀附加價值重要元件，背光、良好觸感、多色樣印刷、流線外型及金屬光澤等更是未來按鍵市場發展趨勢，手機按鍵附加價值隨之提升，未來手機按鍵市場成長可期。

2. 產業上、中、下游關聯性

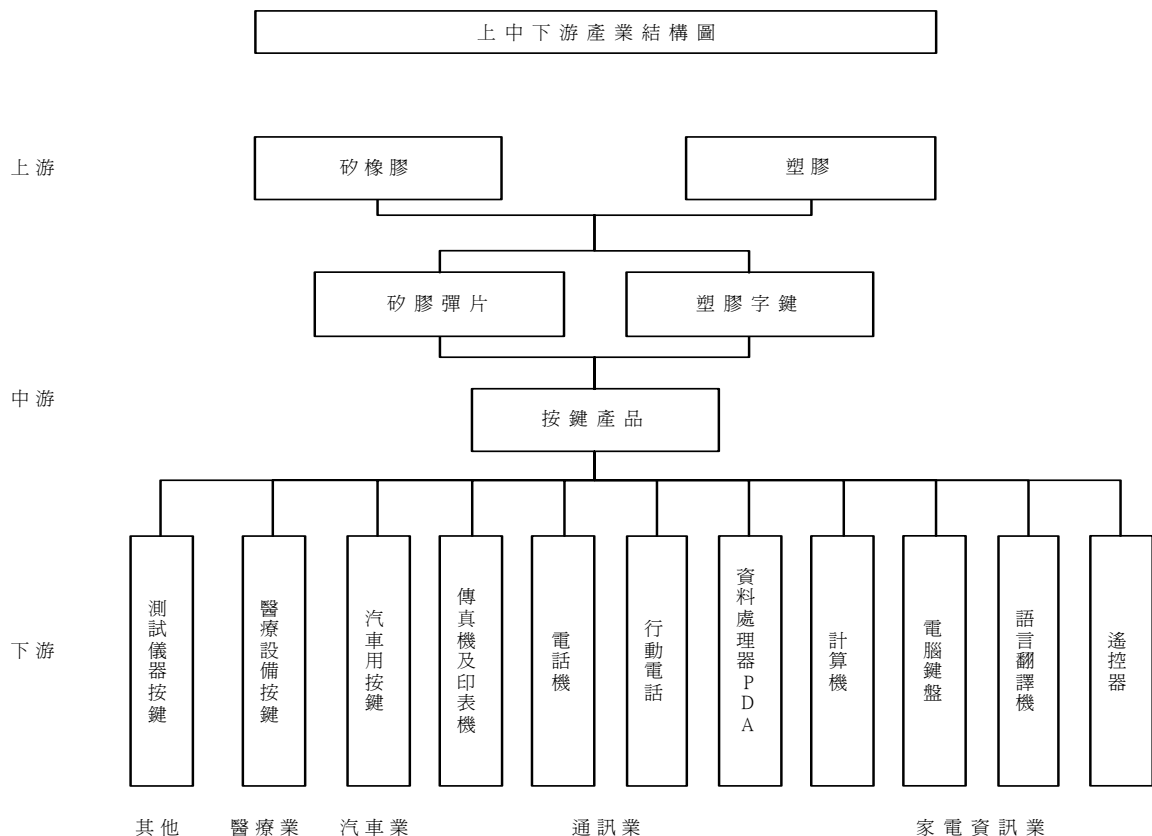

資料來源：閔暉

3. 產品之發展趨勢

本公司設計生產各式按鍵產品，均以通訊、資訊、消費性電子產品及汽車用按鍵等產業應用為主，除已供貨給 Nokia、Motorola、Sony-Ericsson、LG 及台灣 BenQ 等手機大廠外，更為台灣手機按鍵廠中唯一可直接供貨給日本廠商者，未來本公司發展方向將有：

(1) 產業面

目前，亞洲地區因生產成本較低，按鍵產量佔全球 7 成以上，尤其手機按鍵更逾全球 9 成，未來高比率之高單價按鍵產品可望繼續由亞洲按鍵廠掌控，亞洲小廠雖林立卻不易進入此領域，產銷秩序可望維持穩定。

(2) 產品面

未來手機將持續朝向輕薄短小，外型多樣化、多媒體相關應用、強調個人化特色、視覺焦點的外觀裝飾等方向發展，手機按鍵附加價值將隨之提升與更受重視。

(3) 技術面

塑膠超薄按鍵(Metal Key)因具備輕薄短小、金屬光澤、且可配合手機多樣化外觀，已成為當前超薄型手機的主流按鍵產品。本公司除金屬按鍵已配合客戶開始量產外，更維持技術的領先而率先投入超薄型高精度塑膠按鍵的研發，以掌握未來發展趨勢。

按鍵產品趨勢及技術彙整表

分類	使用產品	產品趨勢	技術趨勢
通訊	手機	金屬光澤 質輕超薄 背光效果 多樣化外觀	產品生命週期短 配合手機整體外觀設計 模組化發展 流線、新潮外觀
	PDA	輕薄短小 質輕耐磨 高信賴性	市場規模逐漸縮小，恐遭智慧型手機取代之虞
資訊	電腦鍵盤	防水耐磨 高產品壽命 字鍵多色彩	單 Key 生產，減少重複開模 雷射雕刻字體，彈性生產
	傳真機等辦公事務機器	耐磨防水 高產品壽命	低生產成本 容易裝配
車輛	音響、面板及開關按鈕等	高質感 高觸感 透光耐磨 高信賴度 抗高溫	不同材質間結合性與相容性 透光效果 雷射雕刻字體 結合車廠整體設計 易於操控、使用方便

(4) 競爭情形

矽橡膠按鍵開關起源於日本，目前主要原物料仍多掌控於日商手中，日商 Polymatech、ShinEtsu 及 Sunarrow 挾 20 餘年技術開發經驗，穩居全球手機按鍵領導地位，也是本公司主要之競爭對手。

高係數的安全性需求及精確的密合技術，使本公司目前為台灣地區唯一可供貨給國際汽車大廠的廠商，如 Ford、Chrysler、GM 及 Robert Bosch 等。另，伴隨著全球經

濟景氣逐漸好轉，消費者對於汽車的需求亦漸增大，預估至 99 年全球年平均成長率為 5~6%，而中國市場更達 15~16% 左右。中國經濟快速的發展帶動汽車市場的成長動力強勁，本公司今年更將進軍車用按鍵模組市場，成為國內按鍵廠中唯一可生產汽車按鍵產品的廠商，並透過歐洲合作伙伴爭取到大陸汽車大廠之訂單。

(三)技術及研發概況

1. 最近五年度每年投入之研發費用

單位：新台幣仟元

	92 年度	93 年度	94 年度	95 年度	96 年度
研發費用	58,309	61,463	99,848	173,327	216,881
佔營收百分比	1.61%	1.36%	1.79%	2.39%	2.44%

2. 開發成功之技術或產品

本公司一向注重研發與智慧財產權，截至本年報刊印日止，本公司取得正式專利證書/專利號(不含失效、逾期、申請中或公告中之專利)之有效專利共計 77 項。目前已成功開發技術或產品計有塑膠與橡膠結合型按鍵第一至第十二代、金屬鏡面質感塗裝與印刷、低溫真空濺鍍塑膠金屬化、金屬與塑膠平面按鍵、無鎳製程產品(Ni-free)、超薄含 EL/LED+導光板之背光按鍵模組、立體字體按鍵及薄膜與彈性體之模組化按鍵等產品。

同時，針對 RoHS、Green Product 等環保規範，本公司也都能符合規範與客戶要求，替環境的保護貢獻一己之力。

(四)長、短期業務發展計畫

	短期計畫	長期計畫
生產	◆以台灣為生產及研發中心，有效調節及彈性調配全球各生產據點，提升生產效率，降低生產成本。	◆擴充自動化生產製程，有效降低生產成本，並建立全球彈性生產模式，就近生產、即時交貨，滿足客戶多樣化需求。
行銷	◆參與客戶先期設計(Join Design)，積極創造產品高附加價值，配合產業資訊持續收集，有效提升本公司產品之全球市場佔有率。	◆發揮全球專業分工精神，藉美、日、歐、亞現有行銷據點，持續推展及建置全球行銷網，以提升本公司全球市場領先地位及佔有率。
營運	◆積極籌設全球營運總部，統籌企業內資源，發揮經營綜效。	◆穩健中尋求同業或異業之策略聯盟，以發展成為國際級企業集團為目標。
研發	◆結合市場發展趨勢，持續開發新產品，強化工程驗證及開發時程，有效縮短產品量產前置作業，以滿足客戶需求。	◆建構全方位研發團隊，積極投入按鍵相關產品研製及開發。
財務	◆發揮財務控管精神，配合並支持公司長短期發展需求，進行有關籌資計畫。	◆配合公司營運規模及產業上下游整合發展，充實海內外籌資管道，厚植企業發展根基。

二、市場及產銷概況

(一)市場分析

1. 公司主要商品(服務)之銷售(提供)地區

單位:新台幣仟元

項目	年度	95 年度		96 年度	
		金額	%	金額	%
內 銷 收 入		50,426	0.70	7,682	0.10
外 銷 收 入	美 洲	502,740	6.96	957,611	10.75
	歐 洲	1,114,996	15.43	2,341,956	26.29
	亞 洲	5,549,763	76.85	5,595,088	62.82
	其 他	4,481	0.06	3,511	0.04
外 銷 合 計		7,171,980	99.30	8,898,166	99.90
合 計		7,222,406	100.00	8,905,848	100.00

註：為全球合併資料。

2. 市場佔有率及市場未來之供需狀況與成長性

本公司營業以手機按鍵及模組產品為主，全球市場佔有率約為 17.8%。本公司預期全球手機市場仍有 8~10% 以上的成長空間，在面臨手機大廠市佔率消長快速與市場成長率減緩的情況下，本公司手機按鍵將挑戰全球第一大供應商的地位，以提升全球市佔率至 19% 以上為目標，並且繼續開發高單價、高附加價值產品。

3. 競爭利基

研發能力具系統化、科學化、即時化	本公司藉技術平台持續分享及 FMEA 分析模式，不斷強化研發技術能力，佐以 PM 專案式領導機制的順利運作，以滿足客戶需求為導向，即時提供客戶 Total Solution 與一次購足服務，因此得以獲邀參與各大手機廠按鍵產品的先期設計而備受手機大廠倚重。
架構完善的生產據點	本公司前身(原旭麗)早於 83 年於大陸設廠生產，權衡整體生產成本，本公司妥善運用東南亞及大陸地區相對低廉之勞動生產成本，結合台灣高階產品研發與生產，架構出完善之全球生產據點，台灣、大陸及馬來西亞等生產基地，陸續獲得 ISO 9002、QS 9000、ISO 14000 及美國福特、克萊斯勒 Best Supplier 等品保認證。
綿密而深入的銷售通路	目前本公司於美國、歐洲、日本及中國大陸紛設有綿密而深入當地之銷售通路，除就近提供客戶迅速、即時服務外，更逐步建立產品高品質、交期準確、價格合理之競爭優勢。

堅強穩固之供應鏈管理	近年，本公司已開始實施 VQM 管理模式，發揮中衛體系精神，積極協助本公司協力廠商，從事生產流程改善、擴大合作範圍以及有效提升協力廠品質，因此堅強而穩固的供應鏈管理(Supply Chain Management)已成為本公司重要的競爭利基之一。
經驗豐富的經營團隊	本公司人員流動比率僅約 3%，經營團隊皆為業界知名人士，累計實務經驗均超過 10 年以上，合作默契與管理信念均彼此契合，可有效帶領公司穩健發展，朝向國際級手機按鍵專業大廠邁進。

4. 發展遠景之有利、不利因素與因應對策

(1) 有利因素

超低價手機持續成長	今年度在非洲、印度、拉丁美洲、東歐等新興市場需求帶動下，預估手機市場將持續成長。據 ABI Research 預估，雖然超低價手機對手機大廠的短期獲利產生影響，但為推動品牌在新興市場的銷售量與知名度，可預見手機大廠將持續投入發展超低價手機，連帶促使手機按鍵市場規模擴展。
3G 及智慧型手機發展後勢強勁	據市場研究機構的預估數據，97 年 3G 手機出貨比重攀升，將於 100 年達到全球手機出貨量的一半以上。另一方面，智慧型手機在應用功能不斷演進及市售價格下滑下，市場規模逐步擴大。資策會 MIC 預估將於 101 年達 3.87 億支，佔全球手機出貨量的 20.7%。
手機外觀設計越受重視	隨消費者需求變化快速、個性化及多彩化的外觀要求，已使手機生命週期自平均 1.5 年縮減至 9 個月，為此各大手機廠多採機海戰術以滿足消費者需求，手機提供多樣式的操作應用變得更為重要，連帶也使手機按鍵需求越受重視。
手機產業朝向更快傳輸速度與更大寬頻的規格邁進	拓璞預估在今年下半年無線寬頻 HSDPA（高速下行鏈路封包存取，High-Speed Downlink Packet Access；3.5G）將應用於手機，並在 2008 年結合 HSUPA 技術導入消費性用戶，而使手機市場再達另一個高峰。

(2) 不利因素

人、機介面多元化	按鍵係諸多電子產品之人、機介面，除按鍵外，目前尚有語音、手寫或觸控面板等替代性產品，短期受限功能及技術純熟度，尚難以取代按鍵，至於長期變化則有待評估。
新材料應用	手機外觀越受重視，配合外觀設計的按鍵也呈多變複雜，將增加按鍵廠商相關材料與技術的研發成本。

(3) 因應對策

項目	說明
掌握產品發展趨勢	短期內語音、手寫或觸控面板等替代性產品仍應無法完全取代按鍵，然為確保企業發展長期競爭優勢，本公司除積極拓展按鍵產品應用於相關領域，以分散經營風險，亦積極掌握按鍵產品發展趨勢，以及早因應。
廣泛應用研發成果	新材料及新技術研發雖造成短期營運成本增加，然若能有效而積極運用研發成果，其所帶來營收與獲利成長，將數倍於投入成本。另外，本公司業已成立新事業處，運用現有核心技術，發展本公司水平相關事業。

(二) 主要產品用途及產製流程

1. 本公司目前主要產品可應用於通信產業、通訊產業、家電產業、汽車音響及車用按鍵、筆記型電腦鍵盤、PDA、辦公室自動化設備等產業用的元件或模組產品。
2. 產製流程分別為：

(1) 按鍵

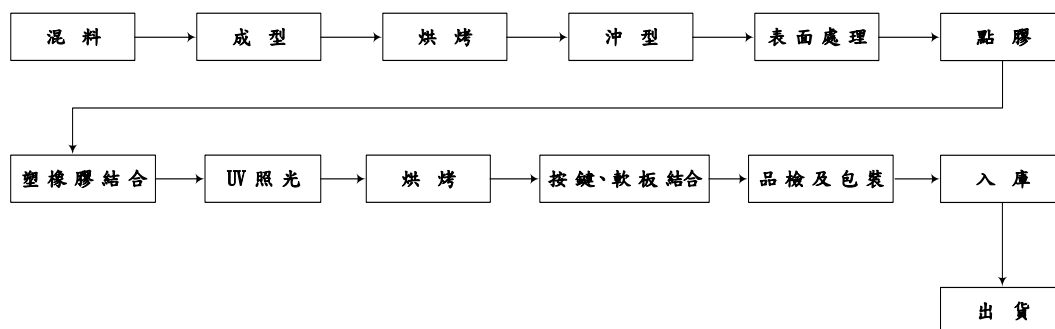

(2) 模組產品

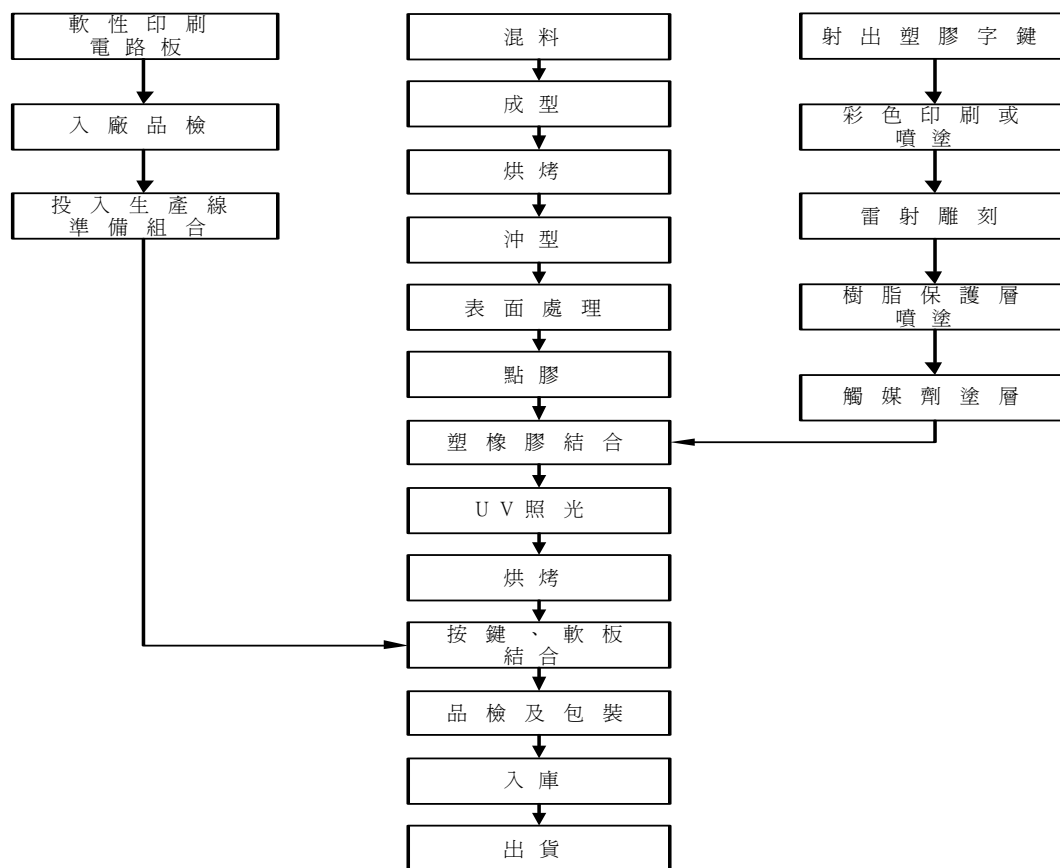

(3) 金屬機構產品

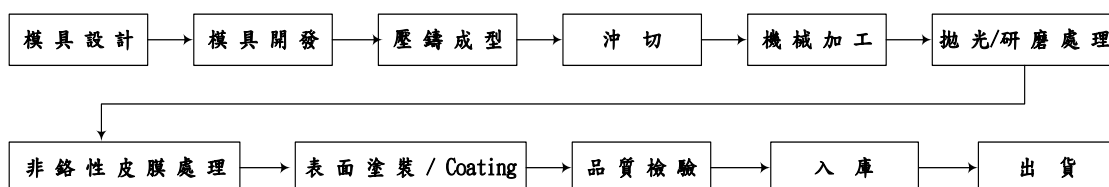

(三) 主要原料供應狀況

主要原料	來源	供應情形
矽膠原料	日本、美國	良好
塑膠原料	日本、美國	良好
金屬彈片	日本、韓國	良好
油墨	台灣、日本	良好

(四)主要進銷貨名單

1.最近二年度主要銷貨客戶名單

單位:新台幣仟元

客戶名稱	95 年度		96 年度		增減變動原因
	金額	占全年銷貨淨額比例	金額	占全年銷貨淨額比例	
A 客戶	159,040	4%	1,397,652	30%	◆ 訂單增加。
B 客戶	113,541	3%	505,276	11%	◆ 訂單增加。
C 客戶	475,949	12%	293,866	6%	◆ 客戶的消費市場需求下降。
D 客戶	1,036,433	26%	291,260	6%	◆ 客戶的消費市場需求下降。
E 客戶	433,299	11%	91,618	2%	◆ 客戶的消費市場需求下降。

2.最近二年度主要進貨廠商名單

單位：新台幣仟元

主要廠商	95 年度		96 年度		差異原因
	金額	占總進貨比例	金額	占總進貨比例	
閱暉(香港)	1,895,365	73%	2,521,358	81%	◆ 因出貨成長，致閱暉(香港)進貨增加。

(五)最近二年度生產量值表

單位：新臺幣仟元/仟片(組)

生產量值 主要商品 (或部門別)	九 十 五 年 度			九 十 六 年 度		
	產能	產量	產值	產能	產量	產值
按 鍵 產 品	40,800	42,122	1,138,787	22,100	22,785	1,050,642
合 計	40,800	42,122	1,138,787	22,100	22,785	1,050,642

註 1：產能係指公司經衡量必要停工、假日等因素後，利用現有生產設備，在正常運作下所能生產之數量。

註 2：各產品之生產具有可替代性者，得合併計算產能，並附註說明。

註 3：96 年度產能，係依 96 年度新產品產量，重新加以設算。

(六)最近二年度銷售量值表

單位：新台幣仟元/仟片(組)

銷 售 量 值 主 要 商 品 (或 部 門 別)	九 十 五 年 度				九 十 六 年 度			
	內 銷		外 銷		內 銷		外 銷	
	量	值	量	值	量	值	量	值
按 鍵 產 品	596	21,725	110,359	3,793,433	264	7,682	149,370	4,629,498
其 他	336	28,701	198	139,607	—	—	—	—
合 計	932	50,426	110,557	3,933,040	264	7,682	149,370	4,629,498

三、從業員工

最近二年度及截至年報刊印日止之從業員工資料

年度		95 年度	96 年度	97 年度 (截至 3 月 31 日)
員工人數	直接員工	298	308	304
	間接員工	269	307	310
	合計	567	615	614
平均年歲		32.89	33.16	33.53
平均服務年資		2.89	3.20	3.40
學歷分布比率 (%)	博士	0.18	—	—
	碩士	7.58	7.32	7.00
	大專	55.91	52.68	52.12
	高中	23.81	21.79	21.66
	高中以下	12.52	18.21	19.22

註：以上員工人數不含定期約聘人員。

四、環保支出資訊

(一)本公司最近二年度，並無重大環境污染等情事。

(二)本公司目前並無任何環境污染狀況，其因生產所需之製程及原料的使用，均無產生污染之虞，且各生產作業之廢棄物均依環保署認可之合格清運商清運。

- (三)為落實環保理念及善盡社會責任，本公司除遵循環境保護之相關法令及主管機關之環保要求外，並於93年度起推行ISO-14000環境管理系統之認證輔導，制定環境手冊及相關管理辦法，持續推行環保訓練藉以提升員工環保意識及觀念，使公司的生產、活動及服務均能符合環境管理之要求並善盡企業環保責任。
- (四)針對「歐盟RoHS有毒物質管制規範」，本公司已於93年底成立產品有害物質減免(HSF)專案，從96年6月起，率先由淡水廠推展IECQ-QC080000之電機電子元件及產品有害物質過程管理系統要求(HSPM)，以綠色設計及持續改善之HSF政策，確保本公司使用之原料與製造之產品都能符合歐盟及所有客戶群之有害物質管制之要求。

五、勞資關係

- (一)本公司一向關心並重視員工福利，除依法提撥福利金，成立職工福利委員會，遴選福利委員訂定年度計劃俾利辦理各項多采多姿的福利活動外，亦提供員工全方位的照顧-加入健全的勞健保制度、由公司辦理員工團體保險計劃，多元化的福利措施-舉辦年終聯誼表揚大會、廠區設有員工餐廳及福利社，利潤與成果共享-實施員工入股分紅，以豐富充實員工福利。
- (二)本公司為安定員工退休後生活，藉以提高在職期間服務精神，除延續已依勞基法訂定之「員工退休管理辦法」-舊制，明訂員工退休條件、退休金給付標準、退休申請及退休金給付事宜，依法成立員工退休準備金監督委員會，每月依「員工退休準備金提撥及管理辦法」，提撥員工退休準備金，並以員工退休準備金監督委員會名義專戶存儲於法定金融機構。並於94.7.1起依照政府公佈之「勞工退休金條例」訂定公司之「實施勞工退休金條例施行辦法」，明訂退休金提撥(繳)標準及請領條件，並載明舊制、新制之銜接與轉換之權利行使。
- (三)人才是企業的命脈，本公司為培養優良的接班人，訂有完善之教育訓練講習，於每年依各單位之實際需求並配合年度預算之籌編，擬定全年度教育訓練計劃表。依照不同工作職能別，規劃各級主管之管理課程，並規定員工必須參加公司辦理之各項教育訓練及相關教育訓練機構研習，若因職務或工作上之需要，得申請或由直屬主管指定派外訓練，課程結束後員工需繳交心得報告或簡報，其成果將做為日後員工晉升的資格標準之一，96年度總訓練費用約96萬元，總訓練時數達1,331小時。
- (四)員工行為或倫理守則之規範：
本公司為維持安全、健康的工作環境，特依員工工作規則管理辦法，規範本公司及所屬員工應忠勤職守並遵從公司所有規章及相關法令，不得藉故推諉抗拒，另為加強勞資合作及意見交流，本公司除召開勞資會議外亦設立申訴管道，以增進勞資雙方的溝通及促進勞資關係和諧。

(五)工作環境與員工人身安全的保護措施：

為建立安全衛生的管理體制並避免職業災害發生，本公司特訂定工業安全實施辦法及安全衛生工作守則，透過勞工安全衛生委員會的不定期討論勞工安全事宜外，並加強安全教育的宣導及訓練，以推動員工自我防護制度，進而落實並創造一個優質安全衛生的文化。

(六)最近二年度及截至年報刊印日止，並無因勞資糾紛而遭受損失，且目前勞資和諧，亦無發生勞資糾紛之虞。

(七)履行社會責任：

身為地球公民的一份子，本公司當竭盡全力履行社會責任，透過光寶集團關係企業共同出資成立了光寶文教基金會，積極參與公益活動並深耕社區文化教育以回饋社會，其主要事蹟有：經營台北市信義社區大學，平均每學期開 110 門課程，推廣終生學習。成立兒童認輔志工團，召集國中國小愛心家長給予專業的訓練，同時與學校輔導室配合，關懷並輔導個案，目前正在運作的有四十餘所學校，平均每所學校認輔志工達 20~30 人，並與佳音廣播電台合作製作廣播節目「社區大學 EASY GO」，此外由內政部贊助出版「社區營造系列叢書」，目前已累積出版十七餘冊。

六、重要契約

契約性質	當事人	契約起訖日期	主要內容	限制條款
銷售合約	切結保密、不予揭露	切結保密、不予揭露	銷售本公司產品訂定交貨之機種、貨品、規格、交貨期間與數量等相關約定	無
採購合約	切結保密、不予揭露	切結保密、不予揭露	採購本公司營運所需之原物料產品、模具、機器設備等，訂定採購條件相關約定	無
品質協定	切結保密、不予揭露	切結保密、不予揭露	有關品質資料、目標及需求等相關規定	無
中長期借款合同合約	花旗銀行等銀行團	94.06.07~99.06.07	總授信金額為美金 2,000 萬元之中長期聯貸借款	應維持一定財務比例

七、與財務資訊透明有關人員取得相關證照情形

國際內部稽核師：稽核室：1 人；財會部門：1 人

陸、財務概況

一、最近五年度簡明資產負債表、損益表及會計師查核意見

(一) 資產負債表

簡明資產負債表

單位：新台幣仟元

項 目	年 度	最近五年度財務資料					當年度截至 97年3月31日 (註2)
		92年	93年	94年	95年	96年	
流動資產		1,157,782	1,710,782	2,425,519	3,005,078	2,766,991	2,747,812
基金及投資		891,432	1,042,876	1,207,520	1,933,677	2,794,430	2,894,825
固定資產		148,853	241,685	243,961	226,719	203,214	169,317
無形資產		1,184	464	—	—	—	—
其他資產		831	17,827	16,775	17,029	16,118	18,881
資產總額		2,200,082	3,013,580	3,884,775	5,182,503	5,780,753	5,830,835
流動負債	分配前	632,589	815,602	901,761	1,210,074	1,258,733	1,120,759
	分配後	777,230	1,149,091	1,390,425	1,791,897	(註1)	—
長期負債		—	—	98,550	456,344	110,306	103,377
其他負債		111,173	148,123	137,172	167,518	252,696	298,620
負債總額	分配前	743,762	963,725	1,146,960	1,843,413	1,631,212	1,532,233
	分配後	888,403	1,297,214	1,635,624	2,425,236	(註1)	—
股本		780,600	911,465	1,135,578	1,348,300	1,507,302	1,507,302
資本公積		273,696	273,696	273,696	273,696	273,696	273,696
保留盈餘	分配前	415,227	923,572	1,359,734	1,707,850	2,256,878	2,475,519
	分配後	139,721	365,970	658,348	967,025	(註1)	—
金融商品未實現損益		—	—	—	—	—	—
累積換算調整數		(13,203)	(58,878)	(31,193)	9,244	111,665	42,085
未認列為退休金成本之淨損失		—	—	—	—	—	—
股東權益總額	分配前	1,456,320	2,049,855	2,737,815	3,339,090	5,780,753	4,298,602
	分配後	1,311,679	1,716,366	2,249,151	2,757,267	(註1)	—

註1：96年度盈餘分配案尚待97年股東常會決議。

註2：截至97年3月31日相關財務資訊，業經勤業眾信會計師事務所柯志賢、陳清祥會計師於97年4月11日核閱竣事。

(二)損益表

簡明損益表

單位：新台幣仟元，惟每股盈餘為新台幣元

年 度 項 目	最近五年度財務資料					當年度截至 97年3月31日 (註2)
	92年	93年	94年	95年	96年	
營業收入	1,799,287	2,622,638	2,648,777	3,983,466	4,637,180	987,089
營業毛利	250,363	597,321	555,972	823,966	907,176	215,593
營業損益	31,121	381,477	299,681	446,746	514,244	95,555
營業外收入及利益	459,849	535,603	758,885	776,857	1,088,069	204,299
營業外費用及損失	(2,990)	(53,208)	(6,080)	(38,066)	(97,209)	(22,351)
繼續營業部門稅前損益	487,980	863,872	1,052,486	1,185,537	1,505,104	277,503
繼續營業部門損益	400,640	783,851	993,764	1,049,502	1,289,853	218,641
停業部門損益	—	—	—	—	—	—
非常損益	—	—	—	—	—	—
會計原則變動之累積影響數	—	—	—	—	—	—
本期損益	400,640	783,851	993,764	1,049,502	1,289,853	218,641
每股盈餘	5.13	8.60	8.75	7.78	8.56	1.45
追溯調整後每股盈餘	2.97	5.81	7.37	6.96	8.56(註1)	—

註1：96年度盈餘分配案尚待97年股東常會決議。

註2：截至97年3月31日相關財務資訊，業經勤業眾信會計師事務所柯志賢、陳清祥會計師於97年4月11日核閱竣事。

(三)最近五年度簽證會計師姓名及查核意見

年 度	簽證會計師姓名	查核意見
92年	蔡振財、吳金順	無保留意見
93年	蔡振財、吳金順	無保留意見
94年	蔡振財、陳清祥	修正式無保留意見
95年	柯志賢、陳清祥	修正式無保留意見
96年	柯志賢、陳清祥	修正式無保留意見

更換會計師資訊：

1. 94年更換會計師係因勤業眾信會計師事務所內部調整之需要，簽證會計師由蔡振財會計師及吳金順會計師，更換為蔡振財會計師及陳清祥會計師。
2. 95年更換會計師係因勤業眾信會計師事務所內部調整之需要，簽證會計師由蔡振財會計師及陳清祥會計師，更換為柯志賢會計師及陳清祥會計師。

二、最近五年度財務分析

分析項目		最近五年度財務分析					當年度截至 97年3月31日 (註二)	
		92年	93年	94年	95年	96年		
財務結構	負債占資產比率(%)	33.81	31.98	29.52	35.57	28.22	26.28	
	長期資金占固定資產比率(%)	978.36	848.15	1,207.16	1,678.07	2,096.24	2,599.84	
償債能力	流動比率(%)	183.02	209.75	268.98	248.34	219.82	245.17	
	速動比率(%)	163.74	201.82	241.19	228.55	209.59	233.27	
	利息保障倍數(%)	—	—	576.13	43.20	36.83	40.11	
經營能力	應收款項週轉率(次)	4.06	5.18	3.72	4.08	4.57	5.04	
	平均收現日數	90	70	98	89	80	72	
	存貨週轉率(次)	23.44	30.13	14.58	13.65	21.33	24.98	
	應付款項週轉率(次)	4.07	4.07	3.43	4.36	4.93	4.49	
	平均銷貨日數	16	12	25	27	17	15	
	固定資產週轉率(次)	11.56	13.43	11.11	17.26	21.57	21.20	
	總資產週轉率(次)	0.95	1.01	0.77	0.88	0.85	0.68	
獲利能力	資產報酬率(%)	21.21	30.07	28.85	23.61	24.11	3.86	
	股東權益報酬率(%)	31.59	44.71	41.51	34.54	34.45	5.18	
	占實收資本 比率(%)	營業利益	3.99	41.85	26.39	33.13	34.12	6.34
		稅前純益	62.51	94.78	92.68	87.93	99.85	18.41
	純益率(%)	22.27	29.89	37.52	26.35	27.82	22.15	
	追溯調整前每股盈餘(元)	5.13	8.60	8.75	7.78	8.56	1.45	
	追溯調整後每股盈餘(元)	2.66	5.20	6.59	6.96	8.56(註一)	—	
現金流量	現金流量比率(%)	84.44	102.17	63.55	50.04	125.66	29.84	
	現金流量允當比率(%)	1,014.55	466.99	237.45	200.79	229.98	284.39	
	現金再投資比率(%)	29.86	29.63	8.68	4.42	22.25	6.67	
槓桿度	營運槓桿度	7.06	1.63	1.86	1.76	1.66	2.14	
	財務槓桿度	1.00	1.00	1.01	1.07	1.09	1.08	
最近二年度各項財務比率增減變動達20%之原因分析： 負債占資產比率：係清償長期借款所致。 長期資金占固定資產比率：係獲利增加所致。 存貨週轉率：係因存貨降低所致。 平均銷貨日數：係營收成長所致。 固定資產週轉率：係營收成長所致。 現金流量及現金再投資比率：係營業活動現金流量增加所致。								

註一：96年度盈餘分配案尚待97年股東常會決議。

註二：截至97年3月31日相關財務資訊，業經勤業眾信會計師事務所柯志賢、陳清祥會計師於97年4月11日核閱竣事。

分析項目		最近五年度合併財務分析					
		92年	93年	94年	95年	96年	
財務結構	負債占資產比率(%)	51.66	45.16	44.36	49.97	51.84	
	長期資金占固定資產比率(%)	241.37	284.98	292.92	205.07	182.56	
償債能力	流動比率(%)	161.63	192.02	202.97	174.87	185.79	
	速動比率(%)	132.85	172.36	176.61	150.69	170.17	
	利息保障倍數(%)	4,224.03	273.64	144.03	36.88	23.94	
經營能力	應收款項週轉率(次)	4.53	5.34	4.19	3.95	4.52	
	平均收現日數	81	68	87	92	81	
	存貨週轉率(次)	11.95	12.81	12.49	10.48	13.74	
	應付款項週轉率(次)	4.16	3.56	4.06	4.65	4.77	
	平均銷貨日數	31	28	29	35	27	
	固定資產週轉率(次)	6.85	6.74	6.48	5.06	3.67	
	總資產週轉率(次)	1.37	1.34	1.29	1.24	1.15	
獲利能力	資產報酬率(%)	15.19	23.30	22.94	17.92	17.33	
	股東權益報酬率(%)	31.59	44.71	41.24	34.20	33.99	
	占實收資本 比率(%)	營業利益	61.80	101.52	92.73	91.36	107.43
		稅前純益	66.00	102.39	98.82	90.51	106.92
	純益率(%)	11.05	17.36	17.74	14.46	14.47	
	追溯調整前每股盈餘(元)	5.13	8.60	8.75	7.78	8.56	
	追溯調整後每股盈餘(元)	2.66	5.20	6.59	6.96	8.56(註一)	
現金流量	現金流量比率(%)	42.80	76.57	37.87	44.99	77.24	
	現金流量允當比率(%)	100.01	147.00	123.01	122.13	122.77	
	現金再投資比率(%)	29.93	36.37	12.07	16.91	27.98	
槓桿度	營運槓桿度	3.07	1.76	2.08	0.61	1.83	
	財務槓桿度	1.00	1.00	1.01	1.03	1.05	
最近二年度各項財務比率增減變動達20%之原因分析： 利息保障倍數：係長期借款增加所致。 存貨週轉率及平均銷貨日數：係存貨降低所致。 固定資產週轉率：係投入大陸建廠及量產等設備所致。 現金流量及現金再投資比率比率：係營業活動現金流量增加所致。 營運槓桿度：係營業收入持續成長所致。							

註一：96年度盈餘分配案尚待97年股東常會決議。

1. 財務結構

- (1) 負債占資產比率 = 負債總額 / 資產總額。
(2) 長期資金占固定資產比率 = (股東權益淨額 + 長期負債) / 固定資產淨額。

2. 償債能力

- (1) 流動比率 = 流動資產 / 流動負債。
(2) 速動比率 = (流動資產 - 存貨 - 預付費用) / 流動負債。
(3) 利息保障倍數 = 所得稅及利息費用前純益 / 本期利息支出。

3. 經營能力

- (1) 應收款項(包括應收帳款與因營業而產生之應收票據)週轉率 = 銷貨淨額 / 各期平均應收款項(包括應收帳款與因營業而產生之應收票據)餘額。
(2) 平均收現日數 = 365 / 應收款項週轉率。
(3) 存貨週轉率 = 銷貨成本 / 平均存貨額。
(4) 應付款項(包括應付帳款與因營業而產生之應付票據)週轉率 = 銷貨成本 / 各期平均應付款項(包括應付帳款與因營業而產生之應付票據)餘額。
(5) 平均銷貨日數 = 365 / 存貨週轉率。
(6) 固定資產週轉率 = 銷貨淨額 / 固定資產淨額。
(7) 總資產週轉率 = 銷貨淨額 / 資產總額。

4. 獲利能力

- (1) 資產報酬率 = [稅後損益 + 利息費用 × (1 - 稅率)] / 平均資產總額。
(2) 股東權益報酬率 = 稅後損益 / 平均股東權益淨額。
(3) 純益率 = 稅後損益 / 銷貨淨額。
(4) 每股盈餘 = (稅後淨利 - 特別股股利) / 加權平均已發行股數。(註4)

5. 現金流量

- (1) 現金流量比率 = 營業活動淨現金流量 / 流動負債。
(2) 淨現金流量允當比率 = 最近五年度營業活動淨現金流量 / 最近五年度(資本支出 + 存貨增加額 + 現金股利)。
(3) 現金再投資比率 = (營業活動淨現金流量 - 現金股利) / (固定資產毛額 + 長期投資 + 其他資產 + 營運資金)。(註5)

6. 槓桿度：

- (1) 營運槓桿度 = (營業收入淨額 - 變動營業成本及費用) / 營業利益(註6)。
(2) 財務槓桿度 = 營業利益 / (營業利益 - 利息費用)。

註4：前項每股盈餘之計算公式，在衡量時應特別注意下列事項：

1. 以加權平均普通股股數為準，而非以年底已發行股數為基礎。
2. 凡有現金增資或庫藏股交易者，應考慮其流通期間，計算加權平均股數。
3. 凡有盈餘轉增資或資本公積轉增資者，在計算以往年度及半年度之每股盈餘時，應按增資比例追溯調整，無庸考慮該增資之發行期間。
4. 若特別股為不可轉換之累積特別股，其當年度股利(不論是否發放)應自稅後淨利減除或增加稅後淨損。特別股若為非累積性質，在有稅後淨利之情況，特別股股利應自稅後淨利減除；如為虧損，則不必調整。

註5：現金流量分析在衡量時應特別注意下列事項：

1. 營業活動淨現金流量係指現金流量表中營業活動淨現金流入數。
2. 資本支出係指每年資本投資之現金流出數。
3. 存貨增加數僅在期末餘額大於期初餘額時方予計入，若年底存貨減少，則以零計算。
4. 現金股利包括普通股及特別股之現金股利。
5. 固定資產毛額係指扣除累計折舊前的固定資產總額。

註6：發行人應將各項營業成本及營業費用依性質區分為固定及變動，如有涉及估計或主觀判斷，應注意其合理性並維持一致。

三、最近年度財務報告之監察人審查報告

閱暉實業股份有限公司

監察人審查報告

茲 准

董事會造送本公司民國九十六年度營業報告書、財務報表、盈餘分派之議案等，其中財務報表業經委託勤業眾信會計師事務所柯志賢、陳清祥兩位會計師查核竣事並出具查核報告。上述營業報告書、財務報表、盈餘分派之議案經本監察人等審查，認為尚無不符，爰依照公司法第二一九條規定報告如上，敬請 鑑察。

此 致

本公司九十七年股東常會

閱暉實業股份有限公司

監察人：戴子芳



監察人：邱振乾



監察人：光寶科技股份有限公司

代表人：駱捷中



中 華 民 國 九 十 七 年 四 月 二 十 八 日

四、最近年度財務報表



勤業眾信會計師事務所
105台北市民生東路三段156號12樓

Deloitte & Touche
12th Floor, Hung-Tai Plaza
156 Min Sheng East Road, Sec. 3
Taipei 105, Taiwan, ROC
Tel: +886 (2) 2545-9988
Fax: +886 (2) 2545-9966
www.deloitte.com.tw

會計師查核報告

閱暉實業股份有限公司 公鑒：

閱暉實業股份有限公司民國九十六年及九十五年十二月三十一日之資產負債表，暨民國九十六年及九十五年一月一日至十二月三十一日之損益表、股東權益變動表及現金流量表，業經本會計師查核竣事。上開財務報表之編製係管理階層之責任，本會計師之責任則為根據查核結果對上開財務報表表示意見。如財務報表附註七所述，列入上開財務報表中採權益法計價之部分被投資公司，未經本會計師查核，而係由其他會計師查核。因此，本會計師對上開財務報表所表示之意見中，有關上述長期股權投資之評價係依據其他會計師之查核報告，上述採權益法計價之長期股權投資民國九十六年及九十五年十二月三十一日之帳列金額分別為新台幣 20,762 仟元及 19,409 仟元，民國九十六及九十五年依權益法認列之投資收益淨額分別為新台幣 1,351 仟元及 387 仟元。

本會計師係依照會計師查核簽證財務報表規則及一般公認審計準則規劃並執行查核工作，以合理確信財務報表有無重大不實表達。此項查核工作包括以抽查方式獲取財務報表所列金額及所揭露事項之查核證據、評估管理階層編製財務報表所採用之會計原則及所作之重大會計估計，暨評估財務報表整體之表達。本會計師相信此項查核工作及其他會計師之查核報告可對所表示之意見提供合理之依據。

依本會計師之意見，基於本會計師之查核結果及其他會計師之查核報告，第一段所述財務報表在所有重大方面係依照證券發行人財務報告編製準則、商業會計法及商業會計處理準則中與財務會計準則相關之規定暨一般公認會計原則編製，足以允當表達閱暉實業股份有限公司民國九十六年及九十五年十二月三十一日之財務狀況，暨民國九十六年及九十五年一月一日至十二月三十一日之經營成果與現金流量。

閱暉實業股份有限公司已編製民國九十六及九十五年度之合併財務報表，並經本會計師出具修正式無保留意見之查核報告在案，備供參考。

勤業眾信會計師事務所

會計師 柯 志 賢

會計師 陳 清 祥

柯志賢



陳清祥



行政院金融監督管理委員會核准文號
金管證六字第 0930160267 號

財政部證券暨期貨管理委員會核准文號
台財證六字第 0920123784 號

中 華 民 國 九 十 七 年 二 月 一 日



民國九十五年十二月三十一日

單位：新台幣仟元，惟
每股面額為元

代碼	資產	九十六年十二月三十一日		九十五年十二月三十一日		代碼	負債及股東權益	九十六年十二月三十一日		九十五年十二月三十一日	
		金額	%	金額	%			金額	%	金額	%
1100	流動資產					2140	應付帳款				
1120	現金(附註四)	\$ 1,392,881	24	\$ 1,198,997	23	2150	應付帳款—關係人(附註十八)	\$ 257,847	4	\$ 181,935	4
1140	應收帳款淨額(附註二及五)	-	-	1,176	-	2160	應付所得稅(附註二及十四)	494,962	9	580,435	11
1150	應收帳款—關係人(附註十八)	761,684	13	1,047,174	20	2170	應付費用(附註十八)	85,493	1	60,894	1
1160	其他應收款(附註二及五)	147,039	3	70,489	1	2190	其他應付款項—關係人(附註十八)	103,257	2	72,125	1
1180	其他應收款(附註十八)	10,768	-	26,292	1	2210	其他應付款項	30,529	1	25,079	1
1210	存貨(附註二及六)	297,638	5	407,447	8	2220	一年內到期長期借款(附註十)	75,237	1	65,529	1
1260	預付款項	120,606	2	229,193	5	2270	其他流動負債	181,681	3	195,576	4
1286	遞延所得稅資產—流動(附註二及十四)	8,237	-	10,228	-	2298	流動負債合計	29,727	1	28,501	1
11XX	流動資產合計	28,138	1	14,082	-	21XX	流動負債合計	1,258,733	22	1,210,074	24
		2,766,991	48	3,005,078	58		長期負債				
1421	長期投資					2420	長期借款(附註十)	110,306	2	456,344	9
1480	採權益法之長期股權投資(附註二及七)	2,780,801	48	1,912,710	37		各項準備				
1480	以成本衡量之金融資產—非流動(附註二及八)	13,629	-	20,967	-	2510	土地增值稅準備(附註十一)	9,477	-	9,477	-
14XX	基金及投資合計	2,794,430	48	1,933,677	37		其他負債				
1501	固定資產(附註二、九及十八)					2810	應計退休基金負債(附註二及十二)	21,110	-	18,205	-
1521	土地	9,789	-	9,789	-	2860	遞延所得稅負債—非流動(附註二及十四)	231,149	4	147,620	3
1531	房屋及建築	174,456	3	169,956	3		遞延貨項—聯屬公司間利益(附註二)	437	-	1,693	-
1545	機器設備	261,947	4	279,894	5	28XX	其他負債合計	252,696	4	167,518	3
1545	試驗設備	34,264	1	27,980	1	2XXX	負債合計	1,631,212	28	1,843,413	36
1551	運輸設備	3,875	-	4,302	-		股東權益(附註十三)				
1561	辦公設備	34,985	1	28,260	1	3110	普通股股本—每股面額10元，額定—				
15X1	成本合計	519,316	9	520,181	10		300,000仟股；發行一九九六年				
15X9	減：累計折舊	(320,196)	(5)	(298,855)	(5)		150,730仟股，九十五年134,830仟				
1670	預付設備款	4,094	-	5,393	-		股				
15XX	固定資產淨額	203,214	4	226,719	5		資本公積	1,507,302	26	1,348,300	26
							股票發行溢價	273,696	5	273,696	5
1820	其他資產					3210	保留盈餘				
1830	存出保證金	2,669	-	4,427	-	3310	法定盈餘公積	335,352	6	230,402	4
18XX	遞延費用(附註二及十八)	13,449	-	12,602	-	3320	特別盈餘公積	-	-	31,193	1
		16,118	-	17,029	-	3350	未分配盈餘	1,921,526	33	1,446,255	28
	其他資產合計					33XX	保留盈餘合計	2,256,878	39	1,707,850	33
						3420	股東權益其他項目	111,665	2	9,244	-
						3XXX	累積換算調整數(附註二)	4,149,541	72	3,339,090	64
1XXX	資產總計	\$ 5,780,753	100	\$ 5,182,503	100		股東權益合計	\$ 5,780,753	100	\$ 5,182,503	100

後附之附註係本財務報表之一部分。
(請參閱勤業眾信會計師事務所民國九十七年二月一日查核報告)



會計主管：黃郁卿

經理人：吳聖揚

董事長：宋恭源



民國九十六年及九十五年一月一日至十二月三十一日

單位：除每股純益為新台幣元
外，餘係新台幣仟元

代碼	九十六年度		九十五年度	
	金額	%	金額	%
4110 銷貨收入總額	\$4,701,914	101	\$4,033,868	101
4170 減：銷貨退回	(27,376)	-	(37,689)	(1)
4190 銷貨折讓	(37,358)	(1)	(12,713)	-
4000 營業收入淨額(附註二及十八)	4,637,180	100	3,983,466	100
5000 營業成本(附註十五及十八)	(3,731,260)	(80)	(3,159,500)	(79)
5910 營業毛利	905,920	20	823,966	21
5920 聯屬公司間未實現利益	(437)	-	(1,693)	-
5930 聯屬公司間已實現利益	1,693	-	1,177	-
已實現營業毛利(附註二)	907,176	20	823,450	21
營業費用(附註十五及十八)				
6100 銷售費用	(88,123)	(2)	(128,984)	(3)
6200 管理費用	(160,438)	(4)	(139,051)	(4)
6300 研發費用	(144,371)	(3)	(108,669)	(3)
6000 營業費用合計	(392,932)	(9)	(376,704)	(10)
6900 營業淨利	514,244	11	446,746	11
營業外收入及利益				
7110 利息收入	611	-	595	-
7121 權益法認列之投資收益 (附註二)	1,029,498	22	724,075	18

(接次頁)

(承前頁)

代碼		九 十 六 年 度		九 十 五 年 度	
		金 額	%	金 額	%
7122	股利收入	\$ 2,421	-	\$ 1,202	-
7140	處分投資利益	13,913	-	11,098	1
7160	兌換利益—淨額(附註二)	16,630	1	4,902	-
7210	租金收入(附註十八)	914	-	914	-
7480	什項收入(附註十八)	<u>24,082</u>	<u>1</u>	<u>34,071</u>	<u>1</u>
7100	營業外收入及利益合計	<u>1,088,069</u>	<u>24</u>	<u>776,857</u>	<u>20</u>
	營業外費用及損失				
7510	利息費用	(42,008)	(1)	(28,092)	(1)
7570	存貨跌價及呆滯損失	(54,825)	(1)	(6,869)	-
7880	什項支出(附註十八)	(376)	-	(3,105)	-
7500	營業外費用及損失合計	(97,209)	(2)	(38,066)	(1)
7900	稅前淨利	1,505,104	33	1,185,537	30
8110	所得稅費用(附註二及十四)	(215,251)	(5)	(136,035)	(4)
9600	本期淨利	<u>\$1,289,853</u>	<u>28</u>	<u>\$1,049,502</u>	<u>26</u>
代碼		稅 前	稅 後	稅 前	稅 後
9750	基本每股盈餘(附註十六)	<u>\$ 9.99</u>	<u>\$ 8.56</u>	<u>\$ 7.87</u>	<u>\$ 6.96</u>

後附之附註係本財務報表之一部分。

(請參閱勤業眾信會計師事務所民國九十七年二月一日查核報告)

董事長：宋恭源



經理人：吳聖揚



會計主管：黃郁卿



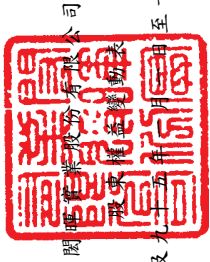

民國九十六年及九十五年十二月三十一日

單位：新台幣仟元

	普 通 股 股 本	資 本 公 積	保 留 盈 餘	未 分 配 盈 餘	累 積 換 算 調 整 數	股 東 權 益 合 計
	\$ 1,135,578	\$ 273,696	\$ 131,026	\$ 1,169,830	(\$ 31,193)	\$ 2,737,815
九十五年一月一日餘額	-	-	-	-	-	-
九十四年度盈餘分配	-	-	99,376	(99,376)	-	-
法定盈餘公積	-	-	-	(27,685)	-	-
特別盈餘公積	-	-	-	(179,422)	-	-
股票股利	179,422	-	-	(416,757)	-	(416,757)
現金股利	-	-	-	(36,838)	-	(36,838)
員工紅利－現金	-	-	-	(33,300)	-	-
員工紅利－股票	33,300	-	-	(35,069)	-	(35,069)
董監事酬勞	-	-	-	-	-	-
長期投資外幣換算調整數	-	-	-	-	40,437	40,437
九十五年年度淨利	-	-	-	1,049,502	-	1,049,502
九十五年十二月三十一日餘額	1,348,300	273,696	230,402	1,446,255	9,244	3,339,090
九十五年年度盈餘分配	-	-	104,950	(104,950)	-	-
法定盈餘公積	-	-	-	(31,193)	-	-
特別盈餘公積	-	-	-	(125,392)	-	-
股票股利	125,392	-	-	(504,309)	-	(504,309)
現金股利	-	-	-	(40,473)	-	(40,473)
員工紅利－現金	-	-	-	(33,610)	-	-
員工紅利－股票	33,610	-	-	(37,041)	-	(37,041)
董監事酬勞	-	-	-	-	-	-
長期投資外幣換算調整數	-	-	-	-	102,421	102,421
九十六年度淨利	-	-	-	1,289,853	-	1,289,853
九十六年十二月三十一日餘額	\$ 1,507,302	\$ 273,696	\$ 335,352	\$ 1,921,526	\$ 111,665	\$ 4,149,541

後附之附註係本財務報表之一部分。
(請參閱勤業眾信會計師事務所民國九十七年二月一日查核報告)

董事長：宋恭源



經理人：吳聖揚



會計主管：黃郁卿



閱暉實業股份有限公司

現金流量表

民國九十六年及九十五年一月一日至十二月三十一日

單位：新台幣仟元

	九十六年度	九十五年度
營業活動之現金流量		
本期淨利	\$ 1,289,853	\$ 1,049,502
調整項目：		
折舊費用	45,631	43,361
各項攤提	21,525	32,748
遞延所得稅	69,473	26,801
存貨跌價及呆滯損失	54,825	6,869
處分投資利益	(13,913)	(11,098)
權益法認列之投資收益	(1,029,498)	(724,075)
存貨報廢損失	357	3,085
處分固定資產損失	3	1
其他收入	(1,033)	-
權益法認列之被投資公司現金股利	692,453	605,817
營業資產及負債淨變動		
應收票據淨額	1,176	3,704
應收帳款淨額	285,490	(272,448)
應收帳款－關係人	(76,550)	(17,956)
其他應收款	15,524	2,271
其他應收款－關係人	109,809	(250,922)
存貨	53,405	(5,490)
預付款項	1,991	6,664
應付票據	-	(956)
應付帳款	75,912	(105,010)
應付帳款－關係人	(85,473)	190,932
應付所得稅	24,599	33,593
應付費用	31,132	(2,170)
其他應付款項－關係人	5,450	(18,000)
其他應付款項	6,666	(10,348)
其他流動負債	1,226	17,833
應計退休金負債	2,905	254
遞延貸項－聯屬公司間利益	(1,256)	516
營業活動之淨現金流入	<u>1,581,682</u>	<u>605,478</u>
投資活動之現金流量		
取得備供出售金融資產	(4,470,000)	(6,270,125)
處分備供出售金融資產價款	4,483,913	6,281,223
增加採權益法之長期股權投資	(428,625)	(561,012)
取得以成本衡量之金融資產	-	(6,450)

(接次頁)

(承前頁)

	九十六年度	九十五年度
以成本衡量之金融資產減資退回股款	\$ 8,326	\$ -
增購固定資產	(22,553)	(31,570)
處分固定資產價款	3,264	3,313
存出保證金(增加)減少	1,758	(3,642)
遞延費用增加	(22,372)	(29,360)
投資活動之淨現金流出	(446,289)	(617,623)
融資活動之現金流量		
舉借長期負債	-	553,370
償還長期負債	(359,933)	-
發放現金股利、董監事酬勞及員工紅利	(581,576)	(488,664)
融資活動之淨現金流入(出)	(941,509)	64,706
本期現金增加數	193,884	52,561
期初現金餘額	<u>1,198,997</u>	<u>1,146,436</u>
期末現金餘額	<u>\$ 1,392,881</u>	<u>\$ 1,198,997</u>
不影響現金流量之投資及融資活動		
一年內到期長期借款	<u>\$ 181,681</u>	<u>\$ 195,576</u>
現金流量資訊之補充揭露		
本期支付利息(不含資本化利息)	<u>\$ 43,223</u>	<u>\$ 24,243</u>
本期支付所得稅	<u>\$ 121,179</u>	<u>\$ 75,641</u>
增購固定資產支付現金		
本期增購	\$ 25,393	\$ 38,433
期初未付餘額	8,236	1,373
期末未付餘額	(11,076)	(8,236)
支付現金	<u>\$ 22,553</u>	<u>\$ 31,570</u>
支付現金股利、董監事酬勞及員工紅利		
本期分配	\$ 581,823	\$ 488,664
期末未付餘額	(202)	-
轉列其他收入	(45)	-
支付現金	<u>\$ 581,576</u>	<u>\$ 488,664</u>

後附之附註係本財務報表之一部分。

(請參閱勤業眾信會計師事務所民國九十七年二月一日查核報告)

董事長：宋恭源



經理人：吳聖揚



會計主管：黃郁卿



閎暉實業股份有限公司

財務報表附註

民國九十六及九十五年度

(除另予註明者外，金額係以新台幣仟元為單位)

一、公司沿革及營業

本公司於九十年十月依中華民國公司法成立，並於九十三年三月在台灣證券交易所掛牌上市買賣。本公司主要係由旭麗股份有限公司（已於九十一年十一月四日併入光寶科技股份有限公司）所投資設立，其於九十六年及九十五年十二月三十一日持有本公司普通股之股權比例分別為 47.64% 及 48.73%。本公司主要經營業務為模具製造、橡（塑）膠製品製造及銷售。

本公司與旭麗股份有限公司於九十一年三月二十七日訂定分割計劃書，約定概括承受旭麗股份有限公司橡膠事業部，此計劃經九十一年五月十七日股東會決議通過，並於九十一年九月五日董事會通過以九十一年十月一日為移轉基準日，由本公司概括承受該部門之營業、資產及負債。

本公司於九十六年及九十五年十二月三十一日員工人數分別為 615 人及 567 人。

二、重要會計政策之彙總說明

本財務報表係依照證券發行人財務報告編製準則、商業會計法、商業會計處理準則及一般公認會計原則編製。依照前述準則、法令及原則編製財務報表時，本公司對於備抵呆帳、存貨跌價損失、固定資產折舊、退休金及所得稅等提列，必須使用合理之估計金額，因估計通常係在不確定情況下作成之判斷，因此可能與將來實際結果有所差異。重要會計政策彙總說明如下：

資產與負債區分流動與非流動之標準

流動資產包括現金以及主要為交易目的而持有之資產或預期於資產負債表日後一年內變現之資產；固定資產及其他不屬於流動資產之資產為非流動資產。流動負債包括主要為交易目的而發生之負債，以

及須於資產負債表日後一年內清償之負債，負債不屬於流動負債者為非流動負債。

備供出售金融資產

備供出售金融資產於原始認列時，以公平價值衡量，並加計取得或發行之交易成本；後續評價以公平價值衡量，且其價值變動列為股東權益調整項目，累積之利益或損失於金融資產除列時，列入當期損益。依慣例交易購買或出售金融資產時，採用交割日會計處理。

若有減損之客觀證據，則認列減損損失。若後續期間減損金額減少，備供出售權益商品之減損減少金額認列為股東權益調整項目。

銷貨收入及應收帳款、備抵呆帳

本公司係於貨物所有權及顯著風險移轉予客戶時認列銷貨收入，因其獲利過程大部分已完成，且已實現或可實現。

銷貨收入係按本公司與買方所協議交易對價（考量商業折扣及數量折扣後）之公平價值衡量；惟銷貨收入之對價為一年到期以內之應收款時，其公平價值與到期值差異不大且交易量頻繁，則不按設算利率計算公平價值。

備抵呆帳係按應收款項帳齡及收回可能性估列。本公司係依據對客戶之應收帳款帳齡分析等因素，定期評估應收帳款之收回可能性。

存 貨

存貨包括原物料、在製品、製成品及商品，係以成本與市價孰低法評價。比較成本與市價孰低時，係以全體項目為比較基礎。存貨成本之計算採用加權平均法。市價之決定，原物料為重置成本，商品、在製品及製成品為淨變現價值。

採權益法之長期股權投資

本公司對被投資公司持有表決權股份達百分之二十以上或具有重大影響力者，採用權益法評價。

取得股權或首次採用權益法時，投資成本與股權淨值間之差額，按五年平均攤銷。惟自九十五年一月一日起，依新修訂財務會計準則公報之規定，改為先將投資成本予以分析處理，投資成本超過可辨認淨資產公平價值部分列為商譽。商譽不予攤銷，但每年定期進行減損

測試，且發生特定事項或環境改變顯示商譽可能發生減損時，亦進行減損測試。若可辨認淨資產公平價值超過投資成本，則其差額就各非流動資產（非採權益法評價之金融資產、待處分資產、遞延所得稅資產及預付退休金或其他退休給付除外）公平價值等比例減少之，仍有差額時列為非常損益。自九十五年一月一日起，其以前取得之採權益法長期股權投資，尚未攤銷之餘額屬投資成本超過所取得股權淨值者，比照商譽處理，不再攤銷；原投資成本與股權淨值間之差額屬遞延貸項部分，依剩餘攤銷年限繼續攤銷。

本公司與按權益法計價之被投資公司間順流交易產生之未實現利益，若持股超過百分之五十，則全數予以遞延；未達百分之五十者，則按持股比例予以遞延；逆流交易所產生之未實現利益，則按持股比例予以遞延；側流交易所產生之未實現利益，則按對產生損益被投資公司之持股比例予以遞延。遞延盈益帳列其他負債遞延貸項或沖減長期股權投資，俟實現時，始予認列收入。

以成本衡量之金融資產

無法可靠衡量公平價值之權益商品投資係未上市（櫃）股票，以原始認列之成本衡量。現金股利於除息日認列收益，但依據投資前淨利宣告之部分，係自投資成本減除。股票股利不列為投資收益，僅註記股數增加，並按增加後之總股數重新計算每股成本。

若有減損之客觀證據，則認列減損損失，此減損金額不予迴轉。

固定資產

資產係按成本減累計折舊計價。重大更新及改良，作為資本支出；修理及維護支出，則作為當年度費用。

折舊係按直線法依照下列耐用年數計提：房屋及建築，三至四十五年；機器設備，三至十年；試驗設備，三至十年；運輸設備，五年；辦公設備，二至八年。資產耐用年限屆滿仍繼續使用者，依原折舊方法按估計可繼續使用年數計提。

資產報廢或出售時，其成本及相關之累計折舊均自帳上予以減除，因而產生之損益依其性質列為當年度之營業外收入及利益或費用及損失。

遞延費用

係電腦軟體費及模具等支出，按六個月至三年平均攤銷。

資產減損

倘資產（主要為固定資產、閒置資產、遞延費用與採權益法評價之長期投資）以其相關可回收金額衡量帳面價值有重大減損時，就其減損部分認列損失。對其控制能力之長期股權投資，係以合併財務報表整體考量現金產生單位，予以評估。嗣後若資產可回收金額增加時，將減損損失之迴轉認列為利益，惟資產於減損損失迴轉後之帳面價值，不得超過該項資產在未認列減損損失之情況下，減除應提列攤銷後之帳面價值。已依法令規定辦理重估價者，則其減損先減少股東權益項下之未實現重估增值，不足數再認列損失；迴轉時，就原認列為損失之範圍內先認列利益，餘額再轉回未實現重估增值。但商譽減損損失不得迴轉。

退休金

屬確定給付退休辦法之退休金係按精算結果認列；屬確定提撥退休辦法之退休金，係於員工提供服務之期間，將應提撥之退休基金數額認列為當期費用。

所得稅

所得稅作跨期間之分攤。可減除暫時性差異及未使用投資抵減之所得稅影響數認列為遞延所得稅資產，並評估其可實現性，認列備抵評價金額；應課稅暫時性差異之所得稅影響數則認列為遞延所得稅負債。遞延所得稅資產或負債依其相關資產或負債之分類劃分為流動或非流動項目，無相關之資產或負債者，依預期回轉期間劃分為流動或非流動項目。

購置機器設備、研究發展及人才培訓等支出所產生之所得稅抵減，採用當期認列法處理。

以前年度應付所得稅之調整，列入當期所得稅。

依所得稅法規定計算之未分配盈餘加徵百分之十所得稅，列為股東會決議年度之所得稅費用。

外幣交易

非衍生性商品之外幣交易所產生之各項外幣資產、負債、收入或費用，按交易日之即期匯率折算新台幣金額入帳。外幣資產及負債實際收付結清時所產生之兌換差額，作為當期損益。

資產負債表日之外幣貨幣性資產或負債，按該日即期匯率予以調整，兌換差額列為當期損益。

資產負債表日之外幣非貨幣性資產或負債，依公平價值衡量者，按該日即期匯率調整，所產生之兌換差額，屬公平價值變動認列為股東權益調整項目者，列為股東權益調整項目；屬公平價值變動認列為當期損益者，列為當期損益。以成本衡量者，則按交易日之歷史匯率衡量。

外幣長期投資按權益法計價者，以被投資公司之外幣財務報表換算後所得之股東權益做為依據，兌換差額列入累積換算調整數，作為股東權益之調整項目。

科目重分類

為配合九十六年度財務報表之表達，而將九十五年度財務報表若干項目予以重新分類。

三、會計變動之理由及其影響

本公司自九十五年一月一日起，採用新發布之財務會計準則公報第三十四號「金融商品之會計處理準則」及第三十六號「金融商品之表達與揭露」，以及各號公報配合新修訂之條文。

首次適用上述公報對本公司未產生重大影響。

四 現 金

	九 十 六 年 十二月三十一日	九 十 五 年 十二月三十一日
庫存現金	\$ 231	\$ 160
銀行支票及活期存款	<u>1,392,650</u>	<u>1,198,837</u>
	<u>\$ 1,392,881</u>	<u>\$ 1,198,997</u>

五 應 收 帳 款

	九 十 六 年 十二月三十一日	九 十 五 年 十二月三十一日
應收帳款	\$ 815,586	\$ 1,102,630
減：備抵呆帳	(<u>53,902</u>)	(<u>55,456</u>)
	<u>\$ 761,684</u>	<u>\$ 1,047,174</u>

本公司備抵呆帳之變動情形如下：

	九 十 六 年 度		九 十 五 年 度	
	應 收 帳 款	其 他 應 收 款	應 收 帳 款	其 他 應 收 款
期初餘額	\$ 55,456	\$ 3,413	\$ 45	\$ 251
本期提列（迴轉）呆帳 費用	(<u>1,554</u>)	(<u>899</u>)	<u>55,411</u>	<u>3,162</u>
	<u>\$ 53,902</u>	<u>\$ 2,514</u>	<u>\$ 55,456</u>	<u>\$ 3,413</u>

本公司讓售應收帳款之相關資訊如下：

交 易 對 象	本 年 度 讓 售 金 額	本 年 度 已 收 現 金 額	截 至 年 底 已 預 支 金 額	已 預 支 金 額 年 利 率 (%)	額 度
九十六年度 花旗銀行	<u>USD16,895</u>	<u>USD 4,946</u>	<u>USD11,949</u>	5.72-6.09	USD20,000

九十五年度：無

上述額度可循環使用。

依讓售合約之規定，因商業糾紛而產生之損失由本公司承擔，因信用風險而產生之損失則由該等銀行承擔。

六 存 貨

	九 十 六 年 十二月三十一日	九 十 五 年 十二月三十一日
原 料	\$ 17,623	\$ 21,419
物 料	2,167	734
在 製 品	57,712	45,468
製 成 品	48,289	69,485
商 品	<u>64,802</u>	<u>107,249</u>
	190,593	244,355
減：備抵存貨跌價損失	(<u>69,987</u>)	(<u>15,162</u>)
	<u>\$120,606</u>	<u>\$229,193</u>

七 採 權 益 法 之 長 期 股 權 投 資

被 投 資 公 司 名 稱	九 十 六 年 十二月三十一日		九 十 五 年 十二月三十一日	
	金 額	%	金 額	%
非上市(櫃)公司				
Silitech (BVI) Holding Ltd.	<u>\$ 2,780,801</u>	100	<u>\$ 1,912,710</u>	100

上述採權益法評價之被投資公司財務報表除 Silitech (BVI) Holding Ltd.之孫公司 S/G Industries, Inc.及 Silitech Technology (Europe) Ltd.係由其他會計師查核外，餘係由查核本公司財務報表之會計師查核。

所有子公司之帳目已併入編製九十六及九十五年度合併財務報表。

八 以 成 本 衡 量 之 金 融 資 產

	九 十 六 年 十二月三十一日	九 十 五 年 十二月三十一日
國內非上市(櫃)普通股		
錡美精機股份有限公司	<u>\$ 13,629</u>	<u>\$ 20,967</u>

本公司所持有之上述股票投資，因無活絡市場公開報價且其公平價值無法可靠衡量，故以成本衡量。

九 固定資產

	九 十 六 年 十二月三十一日	九 十 五 年 十二月三十一日
累計折舊		
房屋及建築	\$106,743	\$101,808
機器設備	170,517	161,215
試驗設備	26,079	23,372
運輸設備	2,431	2,287
辦公設備	14,426	10,173
	<u>\$320,196</u>	<u>\$298,855</u>

十 長期借款

	九 十 六 年 十二月三十一日	九 十 五 年 十二月三十一日
花旗銀行聯貸案		
因應資本支出計畫所需資 金之借款，借款額度 USD 20,000 仟元，截至九十六 年及九十五年十二月三 十一日已全額動用，採浮 動利率計息（九十六年及 九十五年十二月三十一 日分別為 6.3425% 及 6.4693%）。借款期間自九 十四年六月七日至九十六 年六月七日，自九十六 年六月七日起，每六個月 為一期，除第一、二期攤 還 USD3,000 仟元，其餘 共分五期，每期攤還 USD2,800 仟元。	\$291,987	\$651,920
減：一年內到期部分	<u>181,681</u>	<u>195,576</u>
	<u>\$110,306</u>	<u>\$456,344</u>

依上述聯貸案之借款合同，本公司（含合併財務報表）在借款期間之流動比率、負債比率、利息保障倍數及有形淨值應達授信合約之規定。

士 土地增值稅準備

係本公司於九十一年十月一日自旭麗公司分割受讓橡膠事業部，因該項受讓而記存之土地增值稅計 9,477 仟元。

三 員工退休金

「勞工退休金條例」自九十四年七月一日起施行，六月三十日以前受聘雇之員工且於七月一日在職者得選擇繼續適用「勞動基準法」有關之退休金規定，或適用該條例之退休金制度並保留適用該條例前之工作年資。九十四年七月一日以後新進之員工只適用「勞工退休金條例」之退休金制度。

本公司依「勞工退休金條例」訂定之員工退休辦法，係屬確定提撥退休辦法，自九十四年七月一日起依員工薪資每月 6% 提撥至勞工保險局之個人退休金專戶。本公司九十六及九十五年度認列之退休金成本分別為 11,683 仟元及 11,496 仟元。

本公司依「勞動基準法」訂定之員工退休辦法，係屬確定給付退休辦法，每位員工其服務年資十五年以內者（含），每服務滿一年可獲得二個基數，超過十五年者每增加一年可獲得一個基數，總計最高以四十五個基數為限。員工退休金之支付，係根據服務年資及其核准退休日前六個月平均工資（基數）計算。本公司每月按員工薪資總額百分之 2.5 提撥員工退休基金，交由勞工退休準備金監督委員會以該委員會名義存入台灣銀行（原中央信託局於九十六年間併入台灣銀行）之專戶。

屬確定給付退休辦法之退休金相關資訊揭露如下：

(一) 淨退休金成本組成項目：

	九 十 六 年 度	九 十 五 年 度
服務成本	\$ 7,926	\$ 7,125
利息成本	1,417	1,270
退休基金資產之預期報酬	(763)	(626)
攤銷數	457	457
淨退休金成本	<u>\$ 9,037</u>	<u>\$ 8,226</u>

(二) 退休基金提撥狀況與帳載應計退休金負債之調節：

	九 十 六 年 十二月三十一日	九 十 五 年 十二月三十一日
給付義務：		
既得給付義務	(\$ 3,148)	(\$ 1,984)
非既得給付義務	(40,441)	(32,887)
累積給付義務	(43,589)	(34,871)
未來薪資增加之影響數	(19,657)	(16,657)
預計給付義務	(63,246)	(51,528)
退休基金資產公平價值	30,715	23,866
提撥狀況	(32,531)	(27,662)
未認列過渡性淨給付義務	5,945	6,402
未認列退休金損(益)	5,476	3,055
應計退休金負債	(\$ 21,110)	(\$ 18,205)
職工退休辦法之既得給付	\$ 3,624	\$ 2,426

(三) 退休金給付義務及計算淨退休金成本之假設：

	九 十 六 年 十二月三十一日	九 十 五 年 十二月三十一日
折現率	2.75%	2.75%
未來薪資水準增加率	3.00%	2.75%
退休基金資產預期投資報酬率	2.75%	2.75%

三 股東權益

(一) 股本

本公司九十六年六月十一日股東常會決議盈餘及員工紅利轉增資共計 159,002 仟元，前述增資案業經行政院金融監督管理委員會證券期貨局核准，本公司並訂定於九十六年八月二十日為增資基準日，前述增資案業已辦妥變更登記。

本公司九十五年六月二十三日股東常會決議盈餘及員工紅利轉增資共計 212,722 仟元，前述增資案業經行政院金融監督管理委員會證券期貨局核准，本公司並訂定於九十五年八月二十八日為增資基準日，前述增資案業已辦妥變更登記。

(二) 資本公積

依照法令規定，資本公積除彌補公司虧損外，不得使用，但超過票面金額發行股票所得之溢額及受領贈與之所得產生之資本公

積，得撥充資本，按股東原有股份之比例發給新股；其撥充股本，每年以一定比例為限。

(三) 法定盈餘公積

法定盈餘公積應提撥至其餘額達公司實收股本總額時為止。法定盈餘公積得用以彌補虧損；當其餘額已達實收股本 50%，在公司無盈餘時，得以其超過部分派充股息及紅利，或在公司無虧損時，得保留法定盈餘公積達實收股本 50%之半數，其餘部分得以撥充資本。

(四) 盈餘分配

本公司每年決算如有盈餘，除依法繳納一切稅捐外，應先彌補已往年度虧損，次就其餘額提存百分之十為法定盈餘公積，並依法令規定提列特別盈餘公積後，再加計前期累積未分配盈餘，除提列部分為保留盈餘外，餘額分配比例如下：

1. 股東股利百分之八十五。
2. 員工紅利百分之十。
3. 董事、監察人酬勞百分之五。

前項分配由董事會決議後，提請股東會承認之。

本公司股東常會分別於九十六年及九十五年六月決議通過九五及九十四年度盈餘分配案及每股股利如下：

	盈 餘 分 配 案		每 股 股 利 (元)	
	九十五年度	九十四年度	九十五年度	九十四年度
法定盈餘公積	\$104,950	\$ 99,376	\$ -	\$ -
特別盈餘公積	(31,193)	(27,685)	-	-
股東股票股利	125,392	179,422	0.93	1.58
股東現金股利	504,309	416,757	3.74	3.67
員工現金紅利	40,473	36,838	-	-
員工股票紅利	33,610	33,300	-	-
董監事酬勞	37,041	35,069	-	-
	<u>\$814,582</u>	<u>\$773,077</u>	<u>\$ 4.67</u>	<u>\$ 5.25</u>

若上述配發員工紅利及董監事酬勞係分別於九十五及九十四年度以費用列帳，則九十五及九十四年度稅後基本每股盈餘（依追溯

調整加權流通在外股數計算)將分別由 6.96 元及 6.59 元減少為 6.23 元及 5.90 元。

九十五及九十四年度盈餘分配員工股票紅利股數分別為 3,361 仟股及 3,330 仟股，佔各該年底之流動在外普通股比例分別為 2.49% 及 2.93%。

本公司盈餘分配議案有關董事會通過擬議及股東會決議分配情形，請至台灣證券交易所「公開資訊觀測站」查詢。

本公司之企業生命週期正值成長階段，為考量未來營運擴展、資金需求及稅制對公司、股東之影響，本公司盈餘之分配，其現金股利部分不低於當年度分配股利總額之百分之十。

依本公司分派盈餘時，必須依法令規定，就當年度屬（及以前年度）股東權益減項金額（惟庫藏股票除外），分別自當年度稅後盈餘與前期累積未分配盈餘提列相同數額之特別盈餘公積。嗣後股東權益減項數額有迴轉時，得就迴轉部分分派盈餘。

四 所得稅

「所得基本稅額條例」自九十五年一月一日開始施行，其計算基礎係依所得稅法規定計算之課稅所得額，再加計所得稅法及其他法律所享有之租稅減免，按行政院訂定之稅率（百分之十）計算基本稅額，該基本稅額與按所得稅法規定計算之稅額相較，擇其高者，繳納當年度之所得稅，本公司已將其影響考量於當期所得稅中。

帳列稅前利益按法定稅率（25%）計算之所得稅費用與當期應納稅額之調節如下：

	<u>九十六年度</u>	<u>九十五年度</u>
稅前利益按法定稅率（25%）計算之稅額	\$376,266	\$296,374
調整項目之稅額影響數：		
免稅所得	(170,947)	(150,779)
永久性差異	10,389	5,005
暫時性差異	(<u>69,473</u>)	(<u>26,801</u>)
按課稅所得計算之稅額	146,235	123,799
減：當年度抵用之投資抵減	(<u>457</u>)	(<u>14,565</u>)
當期應負擔所得稅	<u>\$145,778</u>	<u>\$109,234</u>

所得稅費用組成項目如下：

	九 十 六 年 度	九 十 五 年 度
當期所得稅	\$145,778	\$109,234
遞延所得稅	<u>69,473</u>	<u>26,801</u>
所得稅費用	<u>\$215,251</u>	<u>\$136,035</u>

資產負債表上應付所得稅之變動如下：

	九 十 六 年 度	九 十 五 年 度
期初餘額	\$ 60,894	\$ 27,301
當期應納所得稅	145,778	109,234
當期支付稅額	(<u>121,179</u>)	(<u>75,641</u>)
期末餘額	<u>\$ 85,493</u>	<u>\$ 60,894</u>

遞延所得稅資產（負債）之構成項目如下：

	九 十 六 年 十二月三十一日	九 十 五 年 十二月三十一日
流 動		
遞延所得稅資產		
呆帳超限	\$ 11,693	\$ 11,756
備抵存貨跌價損失	17,497	3,791
未實現銷貨利益	109	423
未實現兌換損失	700	2,586
其 他	<u>-</u>	<u>87</u>
	29,999	18,643
遞延所得稅負債		
未實現兌換利益	(<u>1,861</u>)	(<u>4,561</u>)
	<u>\$ 28,138</u>	<u>\$ 14,082</u>
非 流 動		
遞延所得稅資產		
退休金超限	\$ 4,977	\$ 4,244
遞延所得稅負債		
按權益法認列之國外 公司之投資收益	(<u>236,126</u>)	(<u>151,864</u>)
	<u>(\$231,149)</u>	<u>(\$147,620)</u>

本公司截至九十四年度止之所得稅申報案，業經稅捐稽徵機關核定。

依促進產業升級條例第七十條之一及相關辦法規定，符合營運總部營運範圍之企業，其對國外關係企業提供管理服務或研究開發之所

得，自國外關係企業取得之權利金所得暨投資國外關係企業取得之投資收益及處分利益免徵營利事業所得稅。本公司已向經濟部工業局申請核發九十六及九十五年度符合營運總部營運範圍證明函以供申請租稅獎勵之用，並分別於九十六年六月及九十五年五月取得核准。

兩稅合一相關資訊：

	九 十 六 年 十二月三十一日	九 十 五 年 十二月三十一日
股東可扣抵稅額帳戶餘額	\$ 121,538	\$ 77,580
八十七年度以後未分配盈餘	<u>\$ 1,921,526</u>	<u>\$ 1,446,255</u>

依所得稅法規定，本公司分配屬於八十七年度（含）以後之盈餘時，本國股東可按股利分配日之稅額扣抵比率計算可獲配之股東可扣抵稅額。本公司預計九十六年度盈餘分配之稅額扣抵比率時，已考量應付當年度所得稅，由於實際分配予股東之可扣抵稅額，應以股利盈餘分配日之股東可扣抵稅額帳戶餘額為計算基礎，其與將來實際分配予股東時所適用之稅額扣抵比率可能會有所差異。九十五年度已有實際之稅額扣抵比率，則揭露實際數。

預計或實際盈餘分配之稅額扣抵比率如下：

	九 十 六 年 度	九 十 五 年 度
稅額扣抵比率	10.77%	9.44%

五、用人、折舊及攤銷費用

	九 營 業 成 本	十 營 業 費 用	六 年 合 計
用人費用			
薪資費用	\$ 225,499	\$ 188,757	\$ 414,256
退休金	8,693	12,027	20,720
伙食費	8,979	6,439	15,418
職工福利	4,756	5,345	10,101
員工保險費用	15,612	11,189	26,801
其他用人費用	<u>11</u>	<u>2,211</u>	<u>2,222</u>
	<u>\$ 263,550</u>	<u>\$ 225,968</u>	<u>\$ 489,518</u>
折舊費用	\$ 30,663	\$ 14,968	\$ 45,631
攤銷費用	10,890	10,635	21,525

	九 營	十 業	五 成	年 本	度 費	合	計
用人費用							
薪資費用	\$ 259,309				\$ 121,832		\$ 381,141
退休金	11,429				8,293		19,722
伙食費	11,846				4,944		16,790
職工福利	4,614				5,027		9,641
員工保險費用	18,494				8,965		27,459
其他用人費用	22				1,167		1,189
	<u>\$ 305,714</u>				<u>\$ 150,228</u>		<u>\$ 455,942</u>
折舊費用	\$ 33,350				\$ 10,011		\$ 43,361
攤銷費用	25,179				7,569		32,748

六 每股盈餘

計算每股盈餘之分子及分母揭露如下：

	金額 (分子)		股數 (分母) (仟 股)	每股盈餘 (元)	
	稅前	稅後		稅前	稅後
<u>九十六年度</u>					
基本每股盈餘					
本期淨利	<u>\$1,505,104</u>	<u>\$1,289,853</u>	150,730	<u>\$ 9.99</u>	<u>\$ 8.56</u>
<u>九十五年度</u>					
基本每股盈餘					
本期淨利	<u>\$1,185,537</u>	<u>\$1,049,502</u>	150,730	<u>\$ 7.87</u>	<u>\$ 6.96</u>

計算每股盈餘時，無償配股之影響（參閱股東權益變動表及附註三股東權益）已列入追溯調整。因追溯調整，九十五年度稅後基本每股盈餘，由 7.78 元減少為 6.96 元。

七 金融商品資訊之揭露

(一) 公平價值之資訊

	九十六年十二月三十一日		九十五年十二月三十一日	
	帳面價值	公平價值	帳面價值	公平價值
<u>非衍生性金融商品</u>				
<u>資產</u>				
以成本衡量之金融資產—非流動	\$ 13,629	\$ -	\$ 20,967	\$ -
存出保證金	2,669	2,669	4,427	4,427

(接次頁)

(承前頁)

	九十六年十二月三十一日		九十五年十二月三十一日	
	帳面價值	公平價值	帳面價值	公平價值
負債				
一年內到期長期借款	\$ 181,681	\$ 181,681	\$ 195,576	\$ 195,576
長期借款	110,306	110,306	456,344	456,344
<u>衍生性金融商品：無</u>				

(二)本公司估計金融商品公平價值所使用之方法及假設如下：

- 1.上述金融商品不包括現金、應收款項、其他應收款、應付款項、應付費用及其他應付款項等。此類金融商品之到期日甚近，其帳面價值應屬估計公平價值之合理基礎。
- 2.存出保證金以帳面價值估計其公平價值，係因為預計未來收取之金額與帳面價值相近。
- 3.以成本衡量之金融資產，其無活絡市場公開報價且實務上須以超過合理成本之金額方能取得可驗證公平價值，因此公平價值無法可靠衡量。
- 4.長期借款以其預期現金流量之折現值估計公平價值。折現率則以本公司所能獲得類似條件(相近之到期日)之長期借款利率為準。

(三)本公司九十六年及九十五年十二月三十一日具利率變動之現金流量風險之金融資產分別為 1,392,487 仟元及 1,198,687 仟元，金融負債分別為 291,987 仟元及 651,920 仟元。

(四)財務風險資訊

1.市場風險

本公司因非功能性貨幣計價之進貨或銷貨而產生之匯率風險，本公司之政策係採自然避險操作，故市場匯率變動將使該等金融商品之市場價格隨之變動。

2.信用風險

金融資產受到本公司之交易對方未履行合約義務之潛在影響。本公司信用風險係以資產負債表日公平價值為正數之合約為

評估對象。本公司之交易對方均為信用良好之金融機構及公司組織，因此不預期有重大之信用風險。

3. 流動性風險

本公司之營運資金足以支應，故未有因無法籌措資金以履行合約義務之流動性風險。

4. 利率變動之現金流量風險

本公司暴露於利率變動現金流量風險主要為浮動利率之活期存款及長期借款，故市場利率變動將使該等金融商品之有效利率隨之變動，而使其未來現金流量產生波動。

六 關係人交易

除已於財務報表附註充列示外，本公司與關係人間重大交易事項彙總列示如下：

(一) 關係人名稱及與本公司之關係

關 係 人 名 稱	與 本 公 司 之 關 係
光寶科技股份有限公司	母公司
Silitech (BVI) Holding Ltd.	子公司
Silitech (Bermuda) Holding Ltd.	孫公司
Silitech Technology (Europe) Ltd.	曾孫公司
Silitech Technology Corp. Sdn. Bhd.	曾孫公司
Silitech Technology Corp. Ltd.	曾孫公司
閱暉（香港）控股有限公司	曾孫公司
閱暉電子（常熟）有限公司	玄孫公司
閱暉科技（蘇州）有限公司	玄孫公司
旭榮電子（深圳）有限公司	玄孫公司
旭盈有限公司	玄孫公司
麥巨速實業有限公司	玄孫公司
蘇州旭隆模具製造有限公司	玄孫公司
旭盈表面處理（深圳）有限公司	旭盈有限公司之轉投資公司
S/G Industries, Inc.	Silitech (Bermuda) Holding Ltd. 採權益法評價之被投資公司
日本 LITON 株式會社	母公司之轉投資公司
光寶匯才資訊服務股份有限公司	母公司之轉投資公司
財團法人光寶文教基金會	本公司主要股東為捐助人
錡美精機股份有限公司	本公司為其董事
光寶不動產管理股份有限公司	母公司之轉投資公司

(二) 重大交易事項

1. 營業收入

關 係 人 名 稱	九 十 六 年 度		九 十 五 年 度	
	金 額	%	金 額	%
日本 LITON 株式會社	\$ 505,276	11	\$ 113,541	3
旭榮電子（深圳）有限公司	72,368	2	135,607	3
其 他	8,540	-	11,788	-
	<u>\$ 586,184</u>	<u>13</u>	<u>\$ 260,936</u>	<u>6</u>

銷貨條件與一般客戶無顯著不同，其收款條件為 O/A 60-90 天。

2. 進 貨

關 係 人 名 稱	九 十 六 年 度		九 十 五 年 度	
	金 額	%	金 額	%
Silitech Technology Corp. Ltd.	\$2,521,358	81	\$1,895,365	73
旭榮電子（深圳）有限公司	103,258	3	193,305	8
錡美精機股份有限公司	82,330	3	62,317	2
日本 LITON 株式會社	15,504	1	24,753	1
閔暉科技（蘇州）有限公司	1,359	-	-	-
	<u>\$2,723,809</u>	<u>88</u>	<u>\$2,175,740</u>	<u>84</u>

進貨條件與一般廠商無顯著不同，其付款條件為 O/A 60-120 天，惟向 Silitech Technology Corp. Ltd. 及旭榮電子（深圳）有限公司進貨係按約定價格計價。

3. 各項費用

關 係 人 名 稱	九 十 六 年 度	九 十 五 年 度	交 易 性 質
錡美精機股份有限公司	\$ 20,549	\$ 22,370	物料耗用、加工費等
Silitech Technology (Europe) Ltd.	17,635	9,053	其他費用、佣金費用
光寶科技股份有限公司	13,771	10,841	勞務費
日本 LITON 株式會社	4,722	1,328	物料耗用、雜項購置 等
光寶匯才資訊服務股份有 限公司	2,334	8,194	電話費、線路費等
其 他	1,092	1,427	捐贈、租金支出等
	<u>\$ 60,103</u>	<u>\$ 53,213</u>	

4. 應收關係人款項

(1) 應收帳款

關 係 人 名 稱	九 十 六 年 十 二 月 三 十 一 日		九 十 五 年 十 二 月 三 十 一 日	
	金 額	%	金 額	%
日本 LITON 株式會社	\$ 133,919	15	\$ 31,726	3
旭榮電子(深圳)有限公司	10,147	1	36,069	3
其 他	<u>2,973</u>	<u>-</u>	<u>2,694</u>	<u>-</u>
	<u>\$ 147,039</u>	<u>16</u>	<u>\$ 70,489</u>	<u>6</u>

(2) 其他應收款

關 係 人 名 稱	九 十 六 年 十 二 月 三 十 一 日		九 十 五 年 十 二 月 三 十 一 日	
	金 額	%	金 額	%
Silitech (BVI) Holding Ltd.	\$ 277,462	90	\$ 391,152	90
日本 LITON 株式會社	12,595	4	5,709	1
S/G Industries, Inc.	4,360	2	4,267	1
旭榮電子(深圳)有限公司	1,538	1	2,510	1
閱暉科技(蘇州)有限公司	927	-	3,373	1
其 他	<u>756</u>	<u>-</u>	<u>436</u>	<u>-</u>
	<u>\$ 297,638</u>	<u>97</u>	<u>\$ 407,447</u>	<u>94</u>

上述九十六年及九十五年十二月三十一日對 Silitech (BVI) Holding Ltd. 之其他應收款係應收股利。

5. 應付關係人款項

(1) 應付帳款

關 係 人 名 稱	九 十 六 年 十 二 月 三 十 一 日		九 十 五 年 十 二 月 三 十 一 日	
	金 額	%	金 額	%
Silitech Technology Corp. Ltd.	\$ 444,940	59	\$ 548,212	72
錡美精機股份有限公司	48,440	6	27,821	4
其 他	<u>1,582</u>	<u>-</u>	<u>4,402</u>	<u>-</u>
	<u>\$ 494,962</u>	<u>65</u>	<u>\$ 580,435</u>	<u>76</u>

(2) 應付費用

關 係 人 名 稱	九 十 六 年		九 十 五 年	
	十 二 月 三 十 一 日	金 額 %	十 二 月 三 十 一 日	金 額 %
光寶科技股份有限公司	\$ 14,932	15	\$ 8,091	11
其 他	181	-	-	-
	<u>\$ 15,113</u>	<u>15</u>	<u>\$ 8,091</u>	<u>11</u>

(3) 其他應付款項

關 係 人 名 稱	九 十 六 年		九 十 五 年	
	十 二 月 三 十 一 日	金 額 %	十 二 月 三 十 一 日	金 額 %
錡美精機股份有限公司	\$ 29,177	28	\$ 24,573	27
日本 LITON 株式會社	993	1	506	1
其 他	359	-	-	-
	<u>\$ 30,529</u>	<u>29</u>	<u>\$ 25,079</u>	<u>28</u>

6. 營業外收入及利益

關 係 人 名 稱	九 十 六 年 度	九 十 五 年 度	交 易 性 質
S/G Industries, Inc.	\$ 2,961	\$ 7,029	什項收入
光寶科技股份有限公司	1,030	-	什項收入
錡美精機股份有限公司	914	914	租金收入
日本 LITON 株式會社	87	23	什項收入

本公司將部分辦公室出租予錡美精機股份有限公司，租期自九十五年一月至九十六年十二月，每月租金為 76 仟元，按月以即期票支付。

7. 財產交易

(1) 處分資產

九十六年度：

關 係 人 名 稱	交 易 金 額	出 售 (損) 益	交 易 性 質
閱暉科技(蘇州)有限公司	<u>\$ 1,939</u>	<u>\$ 112</u>	機器設備

九十五年年度：

關 係 人 名 稱	交 易 金 額	出 售 (損) 益	交 易 性 質
旭榮電子(深圳)有限公司	<u>\$ 2,793</u>	<u>\$ 216</u>	機器設備

(2) 購入資產

九十六年度：

<u>關係人名稱</u>	<u>交易金額</u>	<u>交易性質</u>
光寶匯才資訊服務股份有限公司	\$ 3,457	遞延費用
錡美精機股份有限公司	2,060	遞延費用

九十五年度：

<u>關係人名稱</u>	<u>交易金額</u>	<u>交易性質</u>
錡美精機股份有限公司	\$ 6,645	遞延費用
光寶匯才資訊服務股份有限公司	3,457	遞延費用
日本 LITON 株式會社	1,690	遞延費用

ㄨ 重大承諾事項及或有事項

本公司與光寶科技股份有限公司簽定資訊系統、股務等諮詢、管理及有關之服務合約，按約定比例分攤相關費用支付之。

ㄚ 附註揭露事項

(一) 本年度重大交易事項相關資訊及(二) 轉投資事業相關資訊

1. 資金貸與他人：無。
2. 為他人背書保證：無。
3. 期末持有有價證券情形：詳附表一。
4. 本期累積買進或賣出同一有價證券之金額達新台幣一億元或實收資本額百分之二十以上：詳附表二。
5. 取得不動產之金額達新台幣一億元或實收資本額百分之二十以上：詳附表三。
6. 處分不動產之金額達新台幣一億元或實收資本額百分之二十以上：無。
7. 與關係人進、銷貨之金額達新台幣一億元或實收資本額百分之二十以上：詳附表四。
8. 應收關係人款項達新台幣一億元或實收資本額百分之二十以上：詳附表五。

9.本公司及子公司對其有重大影響力或控制能力之被投資公司資訊：詳附表六。

10.從事衍生性金融商品交易相關資訊：

閱暉科技（蘇州）有限公司

九十六年十二月三十一日：無。

九十五年十二月三十一日：

金融商品	幣別	到期期間	合約金額（仟元）
賣出遠期外匯	美元兌日幣	96.01.30	USD 905 /JPY 106,266
賣出遠期外匯	美元兌日幣	96.03.08	USD 2,207 /JPY 260,000

(三)大陸投資資訊：

- 大陸被投資公司名稱、主要營業項目、實收資本額、投資方式、資金匯出入情形、持股比例、投資損益、期末投資帳面價值、已匯回投資損益及赴大陸地區投資限額：詳附表七。
- 與大陸投資公司直接或間接由第三地區所發生下列之重大交易事項，暨其價格、收（付）款條件、未實現損益：詳附表八。
- 與大陸被投資公司直接與間接經由第三地區事業提供票據背書保證或提供擔保品情形：無。
- 與大陸被投資公司直接與間接經由第三地區提供資金融通情形：無。
- 其他對當期損益或財務狀況有重大影響之交易事項：無。

二部門別財務資訊

(一)產業別資訊：本公司主要經營模具製造、橡（塑）膠製品製造及銷售、未兼營其他類別之產業。

(二)地區別資訊：本公司無國外營運部門。

(三)外銷銷貨資訊：

地 區	九 十 六 年 度	九 十 五 年 度
美 洲	\$ 698,368	\$ 192,319
歐 洲	1,739,780	433,202
亞 洲	2,190,570	3,306,945
其他地區	780	574
	<u>\$ 4,629,498</u>	<u>\$ 3,933,040</u>

(四)重要客戶資訊：

九十六及九十五年度佔本公司損益表上銷貨收入金額 10%以上之客戶明細如下：

客 戶 名 稱	九 十 六 年 度		九 十 五 年 度	
	金 額	%	金 額	%
客戶甲	\$ 1,397,652	30	\$ 159,040	4
客戶乙	505,276	11	113,541	3
客戶丙	293,866	6	475,949	12
客戶丁	291,260	6	1,036,433	26
客戶戊	91,618	2	433,299	11

閱暉實業股份有限公司及其轉投資公司

期末持有有價證券情形

民國九十六年十二月三十一日

附表一

單位：除另予註明者外，
餘係新台幣仟元

持有之公司	有價證券種類及名稱	與有價證券發行人之關係	帳列	科目	日期	股數(仟股)	帳面金額	持股份率(%)	市價	備註
本公司	股票 Silitech (BVI) Holding Ltd. 錫美精機股份有限公司	子公司 本公司為其董事	採權益法之長期股權投資 以成本衡量之金融資產— 非流動	投資		50,182 1,546	\$ 2,780,801 13,629	100.00 13.00	\$ - -	
Silitech (BVI) Holding Ltd.	股票 Silitech (Bermuda) Holding Ltd.	孫公司	採權益法之長期股權投資	投資		50,132	USD 85,015	100.00	-	
Silitech (Bermuda) Holding Ltd.	股票 Silitech Technology Corp. Ltd. Silitech Technology Corp. Sdn. Bhd. S/G Industries, Inc. Silitech Technology (Europe) Ltd. 閱暉(香港)控股有限公司	曾孫公司 曾孫公司 孫公司之轉投資公司 曾孫公司 曾孫公司	採權益法之長期股權投資 採權益法之長期股權投資 採權益法之長期股權投資 採權益法之長期股權投資 採權益法之長期股權投資	投資		62,400 21,400 3 1 32,200	USD 42,701 USD 13,256 USD 479 USD 161 USD 32,488	100.00 100.00 49.95 100.00 100.00	- - - - -	
閱暉(香港)控股有限公司	閱暉電子(常熟)有限公司 閱暉科技(蘇州)有限公司	玄孫公司 玄孫公司	採權益法之長期股權投資 採權益法之長期股權投資	投資		- -	RMB 19,641 RMB 217,554	100.00 100.00	- -	
Silitech Technology Corp. Ltd.	股票 旭榮電子(深圳)有限公司 旭盈有限公司 參旦速實業有限公司 蘇州旭隆模具製造有限公司	玄孫公司 玄孫公司 玄孫公司 玄孫公司	採權益法之長期股權投資 採權益法之長期股權投資 採權益法之長期股權投資 採權益法之長期股權投資	投資		- 4,752 13,100 -	RMB 257,717 RMB 4,905 RMB 10,493 RMB 8,796	100.00 55.00 100.00 40.00	- - - -	
旭盈有限公司	股票 旭盈表面處理(深圳)有限公司	旭盈有限公司之轉投資公司	採權益法之長期股權投資	投資		-	RMB 6,387	100.00	-	

閱暉實業股份有限公司及其轉投資公司
累積買進或賣出同一有價證券之金額達新台幣一億元或實收資本額百分之二十以上
民國九十六年一月一日至十二月三十一日

附表二

單位：除另予註明者外
，為新台幣仟元

買、賣之公司	有價證券種類及名稱	帳列科目	交易對象	關係	期		初買		入		出		未
					股數(仟股)	金	股數(仟股)	金	額	價	處	損	
本公司	台新真吉利基金	備供出售金融資產—流動	-	-	-	\$	24,183	\$	250,000	24,183	\$	707	\$
	兆豐國際寶鑽債基金	"	-	-	-		21,567		250,000	21,567		834	
	保誠實債債券基金	"	-	-	-		19,805		250,000	19,805		655	
	保德信債券基金	"	-	-	-		16,321		240,000	16,321		798	
	建弘全家福基金	"	-	-	-		606		100,000	606		331	
	盛華1699債基金	"	-	-	-		8,044		100,000	8,044		329	
	富邦如意債基金	"	-	-	-		38,987		480,000	38,987		1,563	
	匯豐成龍基金	"	-	-	-		6,468		100,000	6,468		251	
	德盛債券大福基金	"	-	-	-		25,741		300,000	25,741		945	
	摩根富林明台灣債券基金	"	-	-	-		17,913		275,000	17,913		916	
	寶來得實基金	"	-	-	-		71,749		800,000	71,749		2,728	
	荷銀精選基金	"	-	-	-		8,788		100,000	8,788		315	
	所羅門債債券基金	"	-	-	-		8,573		100,000	8,573		93	
	富邦吉祥債債券基金	"	-	-	-		6,869		100,000	6,869		315	
	永昌麒麟債債券基金	"	-	-	-		11,236		125,000	11,236		444	
	建弘台灣債券基金	"	-	-	-		7,026		100,000	7,026		352	
	統一強棒基金	"	-	-	-		6,418		100,000	6,418		353	
	復華有利基金	"	-	-	-		7,967		100,000	7,967		230	
	復華債券基金	"	-	-	-		7,454		100,000	7,454		327	
	匯豐雷泰二號基金	"	-	-	-		7,045		100,000	7,045		323	
	Silitech (BVI) Holding Ltd.	採權益法之長期股權投資	-	子公司	-		37,182	1,912,710	1,560,544 (註2)	-		50,182	2,780,801
Silitech (BVI) Holding Ltd.	Silitech (Bermuda) Holding Ltd.	採權益法之長期股權投資	-	子公司	-		37,132	USD 58,357	USD 48,080 (註4)	-		50,132	USD 85,015
Silitech (Bermuda) Holding Ltd.	閱暉科技(蘇州)有限公司	採權益法之長期股權投資	-	子公司	-		-	USD 20,267	USD 13,899 (註5)	-		-	-
閱暉(香港)控股有限公司	閱暉科技(蘇州)有限公司	採權益法之長期股權投資	-	子公司	-		-	-	RMB 233,627 (註7)	-		-	RMB 217,554

註1：帳面金額為原始取得成本。

註2：包括本期增資428,625仟元、認列權益法投資收益1,029,498仟元及累積換算調整數102,421仟元。

註3：係發放現金股利。

註4：包括本期增資美金13,000仟元、認列權益法投資收益美金30,997仟元及累積換算調整數美金4,083仟元。

註5：包括本期增資美金13,000仟元及累積換算調整數美金899仟元。

註6：係認列權益法投資損失美金3,047仟元及組織重整美金31,119仟元。

註7：組織重整。

註8：係認列權益法投資損失。

閩暉實業股份有限公司及其轉投資公司

取得不動產之金額達新台幣一億元或實收資本額百分之二十以上

民國九十六年一月一日至十二月三十一日

附表三

單位：外幣仟元

取得之公司	財產名稱	交易日期或事實發生日	交易金額	價格	支款情形	交付形式	交易對象	關係	係屬	交易所	交易對象與發行人之關係	其前次移轉日期	移轉金額	移轉資料	價格參考	決定依據	取得之目的	及情形	其他約定事項
閩暉科技(蘇州)有限公司	在建工程—廠房	96.1~12	RMB105,237		分期支付		廣東省第一建築工程有限公司等	無		—	—	—	\$ -	-	依合約內容決定	生產用廠房			無

閩暉實業股份有限公司及其轉投資公司
與關係人進、銷貨之金額達新台幣一億元或實收資本額百分之二十以上
民國九十六年一月一日至十二月三十一日

附表四

單位：除另予註明者外，
餘係新台幣千元

進(銷)公司	交易對象	關係	徐	交易情形		交易條件與一般交易原及	應收(付)票據、帳款	備註	
				進(銷)貨	金額				
本公司	日本 LITON 株式會社	母公司之轉投資公司	銷	\$ 505,276	11	75 天	無顯著不同	應收帳款 NTD 133,919	15
	旭榮電子(深圳)有限公司	玄孫公司	進	103,258	3	90 天	約定價格	應付帳款 NTD -	-
旭榮電子(深圳)有限公司	Silitech Technology Corp. Ltd.	曾孫公司	進	2,521,358	81	90 天	約定價格	應付帳款 NTD 444,940	59
	本公司	本公司	銷	RMB 23,911	2	90 天	無顯著不同	應收帳款 RMB -	-
閩暉科技(蘇州)有限公司	閩暉科技(蘇州)有限公司	玄孫公司	進	RMB 30,724	5	90 天	無顯著不同	應付帳款 RMB 21,224	9
	Silitech Technology Corp. Ltd.	曾孫公司	銷	RMB 586,626	50	90 天	無顯著不同	應收帳款 RMB 99,492	41
Silitech Technology Corp. Ltd.	日本 LITON 株式會社	母公司之轉投資公司	銷	RMB 67,192	6	75 天	無顯著不同	應收帳款 RMB 9,006	4
	旭榮電子(深圳)有限公司	玄孫公司	進	USD 77,132	97	90 天	無顯著不同	應付帳款 USD 13,622	86
Silitech Technology Corp. Sdn. Bhd.	本公司	本公司	銷	RMB 583,752	85	90 天	無顯著不同	應收帳款 RMB 100,165	73
	S/G Industries, Inc.	Silitech (Bermuda) Holding Ltd. 採權益法評價之被投資公司	銷	RM 24,350	18	60 天	無顯著不同	應收帳款 RM 4,017	21
閩暉科技(蘇州)有限公司	旭榮電子(深圳)有限公司	玄孫公司	銷	RMB 30,724	50	90 天	無顯著不同	應收帳款 RMB 21,224	50

閱暉實業股份有限公司及其轉投資公司
應收關係人款項達新台幣一億元或實收資本額百分之二十以上
民國九十六年十二月三十一日

附表五

單位：除另予註明者外，
餘係新台幣仟元

帳列應收款項之公司	交易對象	對象	關係	應收科目	應收關係人款項餘額		週轉率(%)	逾期金額	應收金額	關係處	人款理方	項式	應收後收回金額	項提列備抵呆帳金額
					目餘	項額								
本公司	日本 LITON 株式會社		母公司之轉投資公司	應收帳款	\$ 133,919		3.77	\$	\$		-		-	\$
旭榮電子(深圳)有限公司	Silitech (BVI) Holding Ltd.		子公司	其他應收款	12,595		-	-	-		-		-	-
Silitech Technology Corp. Ltd.	Silitech Technology Corp. Ltd. 本公司		曾孫公司	其他應收款	277,462		-	-	-		-		-	-
Silitech (BVI) Holding Ltd.	Silitech (Bermuda) Holding Ltd.		本公司	應收帳款	RMB 99,492		5.90	-	-		-		-	-
Silitech (Bermuda) Holding Ltd.	Silitech (Bermuda) Holding Ltd.		本公司	應收帳款	RMB 100,165		5.83	-	-		-		-	-
Silitech (Bermuda) Holding Ltd.	Silitech (Bermuda) Holding Ltd.		孫公司	其他應收款	USD 9,052		-	-	-		-		-	-
Silitech (Bermuda) Holding Ltd.	Silitech Technology Corp. Ltd.		曾孫公司	其他應收款	USD 3,599		-	-	-		-		-	-

閩暉實業股份有限公司及其轉投資公司
被投資公司名稱、所在地區...等相關資訊
民國九十六年一月一日至十二月三十一日

附表六

單位：除另予註明者外，
餘係新台幣仟元

投資公司名稱	稱被投資公司名稱	所在地區	主要營業項目	原始投資日期	資本金額	額未	年	底	持	有被投資公司	本公司	本	備	註
				USD 50,182	USD 37,182	50,182	50,182	100.00	帳面金額	年度損益	年度認列之	損益		
				USD 50,132	USD 37,132	50,132	50,132	100.00	USD 2,780,801	USD 31,188	\$ 1,029,498	子		
本公司	Silitech (BVI) Holding Ltd.	British Virgin Islands	一般投資業	USD 50,182	USD 37,182	50,182	50,182	100.00	\$ 2,780,801	USD 31,188	\$ 1,029,498	子		
Silitech (BVI) Holding Ltd.	Silitech (Bermuda) Holding Ltd.	Bermuda	一般投資業	USD 50,132	USD 37,132	50,132	50,132	100.00	USD 85,015	USD 30,997	不適用	孫		
Silitech (Bermuda) Holding Ltd.	Silitech Technology Corp. Ltd.	Hong Kong	橡(塑)膠製品及電腦週邊之製造	USD 8,000	USD 8,000	62,400	62,400	100.00	USD 42,701	RMB 239,652	不適用	曾		
	Silitech Technology Corp. Sdn. Bhd.	Malaysia	矽膠、按鍵及其他電腦附件之製造	USD 5,632	USD 5,632	21,400	21,400	100.00	USD 13,256	RM 13,842	不適用	曾		
	S/G Industries, Inc.	TN, USA	電子及橡(塑)膠零件之銷售	USD 380	USD 380	3	3	49.95	USD 479	USD 61	不適用	孫		
	Silitech Technology (Europe) Ltd.	Witney Oxon, England	模具及按鍵之銷售	USD 145	USD 145	1	1	100.00	USD 161	GBP 6	不適用	曾		
	閩暉(香港)控股有限公司	Hong Kong	一般投資業	USD 32,200	USD -	32,200	32,200	100.00	USD 32,488	(RMB 17,226)	不適用	曾		
	閩暉電子(常熟)有限公司(註)	江蘇省常熟市	從事各類新型電子元器、其他汽車電子設備系統之生產、銷售	USD -	USD 3,000	-	-	100.00	RMB -	-	不適用	曾		
	閩暉科技(蘇州)有限公司(註)	江蘇省蘇州市	從事經營汽車音響相關零件、鋁合金零件及橡膠零件等橡膠產品之產銷業務	USD -	USD 20,000	-	-	100.00	RMB -	-	不適用	曾		
閩暉(香港)控股有限公司	閩暉電子(常熟)有限公司	江蘇省常熟市	從事各類新型電子元器、其他汽車電子設備系統之生產、銷售	USD 3,000	USD -	-	-	100.00	RMB 19,641	(RMB 4,380)	不適用	玄		
	閩暉科技(蘇州)有限公司	江蘇省蘇州市	從事經營汽車音響相關零件、鋁合金零件及橡膠零件等橡膠產品之產銷業務	USD 33,000	USD -	-	-	100.00	RMB 217,554	(RMB 39,440)	不適用	玄		
Silitech Technology Corp. Ltd.	旭榮電子(深圳)有限公司	廣東省深圳市	從事經營橡膠零件及印表機之零件滾輪產銷業務	RMB 37,131	RMB 37,131	-	-	100.00	RMB 257,717	RMB 214,002	不適用	玄		
	旭盈有限公司	Hong Kong	電鍍	RMB 5,939	RMB 5,939	4,752	4,752	55.00	RMB 4,905	(RMB 564)	不適用	玄		
	參巨達實業有限公司	Hong Kong	電鍍	RMB 16,679	RMB 16,679	13,100	13,100	100.00	RMB 10,493	(RMB 1,746)	不適用	玄		
	蘇州旭盈模具製造有限公司	江蘇省蘇州市	研發生產各類精冲模、精密型腔模、模具標準件及新型電子元器(敏感元器)及傳感器等產品	RMB 8,796	RMB -	-	-	40.00	RMB 8,796	RMB -	不適用	玄		
旭盈有限公司	旭盈表面處理(深圳)有限公司	廣東省深圳市	電鍍	RMB 3,983	RMB 3,983	-	-	100.00	RMB 6,387	RMB 2,581	不適用	旭		

註：本公司因內部組織重整，原由 Silitech (Bermuda) Holding Ltd. 轉投資大陸公司閩暉電子(常熟)有限公司及閩暉科技(蘇州)有限公司，改由閩暉(香港)控股有限公司持有。

5/8/2007 11:39 AM

(二)投資損益認列基礎分為下列三種，應予註明：

1. 經與中華民國會計師事務所所有合作關係之國際性會計師事務所查核簽證之財務報表。

2. 經臺灣母公司簽證會計師查核簽證之財務報表。

3. 其他。

註三：本公司對大陸投資累計金額上限（淨值之百分之四十或八仟萬元較高者加計已匯回之股本或盈餘）： $4,149,541$ （淨值） $\times 40\% + 1,471,438 = 3,131,254$ 。

註四：本公司因概括承受旭麗股份有限公司橡膠部門之長期股權投資，經投審會二字第091030841號函核准以旭榮電子（深圳）有限公司九十年九月三十日之淨值203,354仟元分割讓予本公司承受；閩暉電子（常熟）有限公司經投審會二字第093003914號函核准以匯出美金12,700仟元及按免結匯方式輸出機器設備、零附件列價美金1,300仟元，合計美金14,000仟元，已經投審會二字第093032599號函核准變更以匯出美金3,000仟元。閩暉科技（蘇州）有限公司（原暫名為閩暉電子（華東）有限公司）經投審會二字第093036378號函核准以匯出美金22,000仟元，已經投審會二字第09600170390號函核准變更以匯出美金20,000仟元。又經投審會二字第09600164790號函核准以匯出美金2,000仟元及經投審會二字第09500326290號函核准以匯出美金11,000仟元。旭盈表面處理（深圳）有限公司經投審會二字第09500004400號函核准以匯出美金275仟元及機器設備列價美金330仟元，合計美金605仟元。蘇州旭隆模具製造有限公司經投審會二字第09600270180號函核准以匯出新台幣40,000仟元。

註五：本公司因內部組織重整，原由Silitech (Bermuda) Holding Ltd.轉投資大陸公司閩暉電子（常熟）有限公司及閩暉科技（蘇州）有限公司，改由閩暉（香港）控股有限公司持有。

閩暉實業股份有限公司

與大陸被投資公司直接或間接由第三地區事業所發生之重大交易事項暨其價格、收(付)款條件、未實現損益及其他相關資訊
民國九十六年一月一日至十二月三十一日

附表八

單位：新台幣仟元

關係人名稱	交易類型	進、銷		貨百分比	交價格	易付	期	間	條件與一般交易之比較	應收(付)金額	票據、帳款百分比	未實現損益金額
		金額	金額									
旭榮電子(深圳)有限公司	進貨	\$ 103,258		3%	約定價格	O/A 90 天		O/A 60~120 天		\$ -	-	\$ 17,408
	銷貨		72,368	2%	無顯著不同	O/A 90 天		O/A 60~90 天		10,147	1%	225
Silitech Technology Corp. Ltd.	進貨	2,521,358		81%	約定價格	O/A 90 天		O/A 60~120 天		(444,940)	59%	-

五、最近年度經會計師查核簽證之母子公司合併財務報表

關係企業合併財務報表聲明書

本公司民國九十六年度依「關係企業合併營業報告書、關係企業合併財務報表及關係報告書編製準則」應納入編製關係企業合併財務報表之公司與依財務會計準則公報第七號應納入編製母子公司合併財務報表之公司均相同，且關係企業合併財務報表所應揭露相關資訊於前揭母子公司合併財務報表中均已揭露，爰不再另行編製關係企業合併財務報表。

特此聲明

公司名稱：閱暉實業股份有限公司



負責人：宋 恭 源



中 華 民 國 九 十 七 年 二 月 一 日

會計師查核報告

閱暉實業股份有限公司 公鑒：

閱暉實業股份有限公司及其子公司民國九十六年及九十五年十二月三十一日之合併資產負債表，暨民國九十六年及九十五年一月一日至十二月三十一日之合併損益表、合併股東權益變動表及合併現金流量表，業經本會計師查核竣事。上開合併財務報表之編製係管理階層之責任，本會計師之責任則為根據查核結果對上開合併財務報表表示意見。如附註二所述，列入上開合併財務報表之部分子公司財務報表並未經本會計師查核，而係由其他會計師查核。因此，本會計師對上開合併財務報表所表示之意見中，有關該等子公司列入合併財務報表之金額係依據其他會計師之查核報告，其民國九十六年及九十五年十二月三十一日之資產總額分別為新台幣 6,185 仟元及 5,940 仟元，分別占合併資產總額之 0.07%及 0.09%。另採權益法評價之長期股權投資中，被投資公司財務報表並未經本會計師查核，而係由其他會計師查核。因此，本會計師對上開財務報表所表示之意見中，有關上述採權益法之長期股權投資之評價係依據其他會計師之查核報告，上述採權益法之長期股權投資民國九十六年及九十五年十二月三十一日之帳列金額分別為新台幣 15,526 仟元及 14,604 仟元，民國九十六及九十五年度依權益法認列之投資收益分別為新台幣 1,001 仟元及 908 仟元。

本會計師係依照會計師查核簽證財務報表規則及一般公認審計準則規劃並執行查核工作，以合理確信財務報表有無重大不實表達。此項查核工作包括以抽查方式獲取財務報表所列金額及所揭露事項之查核證據、評估管理階層編製財務報表所採用之會計原則及所作之重大會計估計，暨評估財務報表整體之表達。本會計師相信此項查核工作及其他會計師之查核報告可對所表示之意見提供合理之依據。

依本會計師之意見，基於本會計師之查核結果及其他會計師之查核報告，第一段所述合併財務報表在所有重大方面係依照證券發行人財務報告編製準則、商業會計法及商業會計處理準則中與財務會計準則相關之規定暨一般公認會計原則編製，足以允當表達閱暉實業股份有限公司及其子公司民國九十六年及九十五年十二月三十一日之財務狀況，暨民國九十六年及九十五年一月一日至十二月三十一日之經營成果與現金流量。

勤業眾信會計師事務所

會計師 柯 志 賢

會計師 陳 清 祥

柯志賢



陳清祥



行政院金融監督管理委員會核准文號
金管證六字第 0930160267 號

財政部證券暨期貨管理委員會核准文號
台財證六字第 0920123784 號

中 華 民 國 九 十 七 年 二 月 一 日

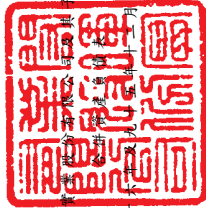

附錄 華豐建設股份有限公司 民國九十七年十二月三十一日

民國九十七年十二月三十一日

單位：新台幣仟元，惟每股面額為元

代碼	資產	九十六年十二月三十一日		九十五年十二月三十一日		代碼	負債及股東權益	九十六年十二月三十一日		九十五年十二月三十一日	
		金額	%	金額	%			金額	%	金額	%
1100	流動資產					2100	流動負債				
1120	現金 (附註四)	\$ 3,019,717	35	\$ 2,017,436	30	2120	短期借款 (附註十)	\$ 111,146	-	\$ 189,316	3
1140	應收票據淨額	-	-	7,738	-	2140	應付票據	2120	1	-	-
1150	應收帳款淨額 (附註二及五)	1,699,748	20	1,737,225	26	2150	應付帳款	1,473,865	17	946,562	14
1164	應收帳款-關係人 (附註二十)	278,189	3	213,937	3	2160	應付帳款-關係人 (附註二十)	61,538	1	244,905	4
1178	應收退稅款	-	-	1,331	-	2170	應付所得稅 (附註二十)	84,177	1	63,317	1
1180	其他應收款 (附註二及五)	132,056	2	52,045	1	2180	公平價值變動列入損益之金融負債-流動 (附註二及十一)	364,128	4	260,235	4
1210	其他應收款-關係人 (附註二十)	20,419	1	11,390	1	2190	其他應付款項-關係人 (附註二十)	-	-	224	-
1260	存貨 (附註二及六)	381,063	4	565,243	9	2210	其他應付款項	30,316	1	82,565	1
1286	預付款項	94,002	1	85,546	1	2220	預收款項	446,115	5	618,244	9
11XX	遞延所得稅資產-流動 (附註二及十六)	28,138	-	14,082	-	2270	一年內到期長期借款 (附註十二)	1,492	-	3,447	-
	流動資產合計	5,653,332	65	4,705,973	70	2298	其他流動負債	60,682	1	68,177	1
1421	長期投資	15,526	-	14,604	-	21XX	流動負債合計	3,042,912	35	2,691,063	40
1480	採權益法之長期股權投資 (附註二及七)	-	-	-	-	2420	長期借款 (附註十二)	1,233,304	14	474,859	7
14XX	以成本衡量之金融資產-非流動 (附註二及八)	13,029	-	20,967	-	2510	各項準備	-	-	-	-
	長期投資合計	29,155	-	35,571	-		土地增值稅準備 (附註十三)	9,477	-	9,477	-
1501	固定資產	55,094	-	52,594	1	2810	其他負債	21,110	-	18,205	-
1521	土地	1,206,232	14	317,590	5		應計退休金負債 (附註二及十四)	1,191	-	1,557	-
1531	房屋及建築	1,905,172	22	1,022,252	15		存入保證金	237,723	3	155,878	3
1545	機器設備	51,302	-	29,517	-	2860	遞延所得稅負債-非流動 (附註二及十六)	2,998	-	2,336	-
1551	試驗設備	18,012	-	15,457	-	2881	遞延所得稅資產-關係人 (附註二)	263,022	3	177,976	3
1561	運輸設備	101,025	1	70,236	1	28XX	其他負債合計	263,022	3	177,976	3
1631	辦公設備	330,434	4	249,830	4	2XXY	負債合計	4,548,715	52	3,353,375	50
1681	租賃改良	62,819	-	38,993	-	3110	股東權益 (附註十五)	-	-	-	-
15X1	其他設備	3,730,720	42	1,796,469	27		普通股股本-每股面額10元,額定-300,000	1,507,302	17	1,348,300	20
15X9	減:累計折舊	(901,535)	(10)	(675,743)	(10)		資本公積	273,696	3	273,696	4
1670	未完工程及預付設備款	161,145	2	747,750	11	3210	股票發行溢價	385,352	4	230,402	3
15XX	固定資產淨額	2,990,330	34	1,868,476	28	3310	法定盈餘公積	-	-	31,193	1
	無形資產	36,226	-	-	-	3320	特別盈餘公積	1,921,526	22	1,446,255	22
1780	土地使用權 (附註二)	-	-	-	-	3350	未分配盈餘	2,256,878	26	1,707,850	26
	其他資產	5,797	-	7,575	-	33XX	保留盈餘合計	111,605	1	9,244	-
1820	存出保證金	59,028	1	92,672	1	3420	股東權益其他項目	4,149,541	47	3,339,090	50
1830	遞延費用 (附註二、十及二十)	65,426	1	100,247	1	3610	累積換算調整數 (附註二)	17,802	1	17,802	-
18XX	其他資產合計	120,251	1	200,564	3	36XX	母公司股東權益合計	4,225,763	48	3,356,892	50
1XXY	資產總計	\$ 8,774,478	100	\$ 6,710,267	100		股東權益合計	\$ 8,774,478	100	\$ 6,710,267	100

後附之附註係本合併財務報表之一部分。
(參閱物業眾信會計師事務所民國九十七年二月一日查核報告)



經理人：吳聖揚



會計主管：黃郁御



董事長：宋恭源

閱暉實業股份有限公司及其子公司



民國九十六年及九十五年十一月一日至十二月三十一日

單位：除每股純益為新台幣元
外，餘係新台幣仟元

代碼	九 十 六 年 度		九 十 五 年 度	
	金 額	%	金 額	%
4110 銷貨收入總額	\$9,050,317	102	\$7,354,414	102
4170 減：銷貨退回	(76,681)	(1)	(96,921)	(1)
4190 銷貨折讓	(67,788)	(1)	(35,087)	(1)
4000 營業收入淨額（附註二及二十）	8,905,848	100	7,222,406	100
5000 營業成本（附註十七及二十）	(6,500,873)	(73)	(5,292,123)	(73)
5910 營業毛利	2,404,975	27	1,930,283	27
5920 聯屬公司間未實現利益	(2,998)	-	(2,336)	-
5930 聯屬公司間已實現利益	2,336	-	4,799	-
已實現營業毛利（附註二）	2,404,313	27	1,932,746	27
營業費用（附註十七及二十）				
6100 銷售費用	(214,639)	(2)	(262,587)	(4)
6200 管理費用	(353,460)	(4)	(265,040)	(4)
6300 研發費用	(216,881)	(3)	(173,327)	(2)
6000 營業費用合計	(784,980)	(9)	(700,954)	(10)
6900 營業淨利	1,619,333	18	1,231,792	17
營業外收入及利益				
7110 利息收入	13,892	-	11,860	-
7121 權益法認列之投資收益淨額（附註二）	1,001	-	908	-
7122 股利收入	2,421	-	1,202	-

（接次頁）

(承前頁)

代碼		九 十 六 年 度		九 十 五 年 度	
		金	額 %	金	額 %
7140	處分投資利益	\$ 13,913	-	\$ 11,098	-
7160	兌換利益—淨額(附註二)	27,803	-	-	-
7210	租金收入(附註二十)	914	-	914	-
7480	什項收入(附註二十)	<u>51,333</u>	<u>1</u>	<u>75,180</u>	<u>1</u>
7100	營業外收入及利益合計	<u>111,277</u>	<u>1</u>	<u>101,162</u>	<u>1</u>
	營業外費用及損失				
7510	利息費用	(70,260)	(1)	(34,015)	(1)
7560	兌換損失—淨額(附註二)	-	-	(28,001)	-
7650	金融負債評價損失(附註二及十一)	(1,859)	-	(633)	-
7570	存貨跌價及呆滯損失	(45,550)	-	(27,612)	-
7880	什項支出	(<u>1,259</u>)	<u>-</u>	(<u>22,402</u>)	<u>-</u>
7500	營業外費用及損失合計	(<u>118,928</u>)	(<u>1</u>)	(<u>112,663</u>)	(<u>1</u>)
7900	稅前淨利	1,611,682	18	1,220,291	17
8110	所得稅費用(附註二及十六)	(<u>322,924</u>)	(<u>4</u>)	(<u>175,640</u>)	(<u>3</u>)
9600	合併總純益	<u>\$1,288,758</u>	<u>14</u>	<u>\$1,044,651</u>	<u>14</u>
	歸屬予：				
9601	母公司股東	\$1,289,853	14	\$1,049,502	14
9602	少數股權	(<u>1,095</u>)	<u>-</u>	(<u>4,851</u>)	<u>-</u>
		<u>\$1,288,758</u>	<u>14</u>	<u>\$1,044,651</u>	<u>14</u>
代碼		稅 前	稅 後	稅 前	稅 後
9750	基本每股盈餘(附註十八)	<u>\$ 9.99</u>	<u>\$ 8.56</u>	<u>\$ 7.87</u>	<u>\$ 6.96</u>

後附之附註係本合併財務報表之一部分。

(參閱勤業眾信會計師事務所民國九十七年二月一日查核報告)

董事長：宋恭源



經理人：吳聖揚



會計主管：黃郁卿



閩暉實業股份有限公司及其子公司

合併資產負債表

民國九十六年及九十五年十二月三十一日

單位：新台幣千元

	保		留		盈		少 數 股 權	累 積 換 算 調 整 數	股 東 權 益 合 計
	普 通 股 股 本	實 本 公 積	法 定 盈 餘 公 積	特 別 盈 餘 公 積	未 分 配 盈 餘	盈 餘			
九十五年一月一日餘額	\$1,135,578	\$ 273,696	\$ 131,026	\$ 58,878	\$1,169,830	-	\$ 14,873	-	\$2,752,688
九十四年度盈餘分配	-	-	-	-	(99,376)	-	-	-	-
法定盈餘公積	-	-	99,376	(27,685)	27,685	-	-	-	-
特別盈餘公積	179,422	-	-	-	(179,422)	-	-	-	-
股票股利	-	-	-	-	(416,757)	-	-	-	(416,757)
現金股利	-	-	-	-	(36,838)	-	-	-	(36,838)
員工紅利－現金	33,300	-	-	-	(33,300)	-	-	-	-
員工紅利－股票	-	-	-	-	(35,069)	-	-	-	(35,069)
董監事酬勞	-	-	-	-	-	-	-	-	-
少數股權增加	-	-	-	-	-	-	7,516	-	7,516
外幣換算調整數	-	-	-	-	-	-	264	40,437	40,701
九十五年十二月三十一日餘額	-	-	-	-	1,049,502	-	(4,851)	-	1,044,651
九十五年十二月三十一日餘額	1,348,300	273,696	230,402	31,193	1,446,255	-	17,802	9,244	3,356,892
九十五年年度盈餘分配	-	-	104,950	-	(104,950)	-	-	-	-
法定盈餘公積	-	-	-	(31,193)	31,193	-	-	-	-
特別盈餘公積	125,392	-	-	-	(125,392)	-	-	-	-
股票股利	-	-	-	-	(504,309)	-	-	-	(504,309)
現金股利	-	-	-	-	(40,473)	-	-	-	(40,473)
員工紅利－現金	33,610	-	-	-	(33,610)	-	-	-	-
員工紅利－股票	-	-	-	-	(37,041)	-	-	-	(37,041)
董監事酬勞	-	-	-	-	-	-	-	-	-
少數股權增加	-	-	-	-	-	-	58,398	-	58,398
外幣換算調整數	-	-	-	-	-	-	1,117	102,421	103,538
九十六年度合併總純益	-	-	-	-	1,289,853	-	(1,095)	-	1,288,758
九十六年十二月三十一日餘額	\$1,507,302	\$ 273,696	\$ 335,352	\$ -	\$1,921,526	-	\$ 76,222	\$ 111,665	\$4,225,763

後附之附註係本合併財務報表之一部分。

(參閱勤業眾信會計師事務所民國九十七年二月一日查核報告)



董事長：宋恭源



經理人：吳聖揚



會計主管：黃郁卿

閎暉實業股份有限公司及其子公司

合併現金流量表

民國九十六年及九十五年十一月一日至十二月三十一日

單位：新台幣仟元

	九十六年度	九十五年度
營業活動之現金流量		
合併總純益	\$1,288,758	\$1,044,651
調整項目：		
折舊費用	241,416	169,017
各項攤提	187,376	150,358
遞延所得稅	67,789	26,228
存貨跌價及呆滯損失	45,550	27,612
處分投資利益	(13,913)	(11,098)
權益法認列之投資收益	(1,001)	(908)
存貨報廢損失	357	7,096
金融商品評價損失(利益)	(231)	219
處分固定資產利益淨額	(482)	(564)
其他收入	(1,033)	-
營業資產及負債淨變動		
應收票據淨額	7,738	5,514
應收帳款淨額	37,477	(339,943)
應收帳款－關係人	(64,252)	74,526
應收退稅款	(1,331)	(6)
其他應收款	(77,349)	9,202
其他應收款－關係人	(9,029)	(1,773)
存貨	138,273	(155,299)
預付款項	(8,456)	(29,117)
應付票據	111,146	(956)
應付帳款	527,303	141,860
應付帳款－關係人	(183,367)	(34,079)
應付所得稅	30,860	21,631
應付費用	105,669	19,153
其他應付款項－關係人	(54,025)	(20,985)
其他應付款項	(19,148)	72,685
預收款項	(1,955)	(2,664)
其他流動負債	(7,495)	40,829
應計退休金負債	2,905	254
遞延貸項－聯屬公司間利 益	662	(2,461)
營業活動之淨現金流入	<u>2,350,212</u>	<u>1,210,982</u>

(接次頁)

(承前頁)

	<u>九十六年度</u>	<u>九十五年度</u>
投資活動之現金流量		
取得備供出售金融資產	(\$4,470,000)	(\$6,270,125)
處分備供出售金融資產價款	4,483,913	6,281,223
取得以成本衡量之金融資產	-	(6,450)
以成本衡量之金融資產減資退回股 款	8,326	-
增購固定資產	(1,394,246)	(749,720)
處分固定資產價款	12,021	5,710
存出保證金(增加)減少	1,778	(3,657)
遞延費用增加	(150,101)	(169,386)
土地使用權增加	(35,382)	-
投資活動之淨現金流出	<u>(1,543,691)</u>	<u>(912,405)</u>
融資活動之現金流量		
短期借款增加(減少)	(189,316)	97,229
舉借長期負債	1,321,174	538,248
償還長期負債	(377,367)	-
存入保證金增加(減少)	(366)	238
發放現金股利、董監事酬勞及員工 紅利	(581,576)	(488,664)
少數股權增加	<u>58,398</u>	<u>7,516</u>
融資活動之淨現金流入	<u>230,947</u>	<u>154,567</u>
匯率影響數	(35,187)	(9,979)
本期現金增加數	1,002,281	443,165
期初現金餘額	<u>2,017,436</u>	<u>1,574,271</u>
期末現金餘額	<u>\$3,019,717</u>	<u>\$2,017,436</u>
不影響現金流量之投資及融資活動		
一年內到期長期借款	<u>\$ 399,453</u>	<u>\$ 214,091</u>
現金流量資訊之補充揭露		
本期支付利息(不含資本化利息)	<u>\$ 62,310</u>	<u>\$ 30,439</u>
本期支付所得稅	<u>\$ 292,064</u>	<u>\$ 128,231</u>

(接次頁)

(承前頁)

	<u>九十六年度</u>	<u>九十五年度</u>
增購固定資產支付現金		
本期增購	\$1,241,083	\$1,008,493
期初未付餘額	286,901	28,128
期末未付餘額	(133,738)	(286,901)
支付現金	<u>\$1,394,246</u>	<u>\$ 749,720</u>
支付現金股利、董監事酬勞及員工紅利		
本期分配	\$ 581,823	\$ 488,664
期末未付餘額	(202)	-
轉列其他收入	(45)	-
支付現金	<u>\$ 581,576</u>	<u>\$ 488,664</u>

後附之附註係本合併財務報表之一部分。

(參閱勤業眾信會計師事務所民國九十七年二月一日查核報告)

董事長：宋恭源



經理人：吳聖揚



會計主管：黃郁卿



閱暉實業股份有限公司及其子公司

合併財務報表附註

民國九十六及九十五年度

(除另予註明者外，金額係以新台幣仟元為單位)

一、公司沿革及營業

閱暉實業股份有限公司(母公司)於九十年十月依中華民國公司法成立，並於九十三年三月在台灣證券交易所掛牌上市買賣。母公司主要係由旭麗股份有限公司(已於九十一年十一月四日併入光寶科技股份有限公司)所投資設立，其於九十六年及九十五年十二月三十一日持有母公司普通股之股權比例分別為 47.64%及 48.73%。母公司主要經營業務為模具製造、橡(塑)膠製品製造及銷售。

母公司與旭麗股份有限公司於九十一年三月二十七日訂定分割計劃書，約定概括承受旭麗股份有限公司橡膠事業部，此計劃經九十一年五月十七日股東會決議通過，並於九十一年九月五日董事會通過以九十一年十月一日為移轉基準日，由母公司概括承受該部門之營業、資產及負債。

母公司及編入合併財務報表之子公司於九十六年及九十五年十二月三十一日員工人數分別為 10,170 人及 8,303 人。

九十六年及九十五年十二月三十一日母公司與子公司之投資關係及持股比例列示如下：

投資公司名稱	子公司名稱	業務性質	所持股權百分比		說明
			九十六年 十二月 三十一日	九十五年 十二月 三十一日	
母公司	Silitech (BVI) Holding Ltd.	一般投資業	100%	100%	Silitech (BVI) Holding Ltd. 係本 公司設立於British Virgin Islands 從 事投資業務之子公 司
Silitech (BVI) Holding Ltd.	Silitech (Bermuda) Holding Ltd.	一般投資業	100%	100%	Silitech (Bermuda) Holding Ltd. 係本 公司設立於Bermuda 從事投資業務之子 公司

(接次頁)

(承前頁)

投資公司名稱	子公司名稱	業務性質	所持股權百分比		說明
			九十六年十二月三十一日	九十五年十二月三十一日	
Silitech (Bermuda) Holding Ltd.	Silitech Technology Corporation Ltd.	橡(塑)膠製品及電腦週邊之製造	100%	100%	Silitech Technology Corporation Ltd. 係本公司設立於香港地區從事橡(塑)膠製品製造之子公司
Silitech (Bermuda) Holding Ltd.	Silitech Technology Corporation Sdn. Bhd.	矽膠、按鍵及其他電腦附件之製造	100%	100%	Silitech Technology Corporation Sdn. Bhd. 係本公司設立於馬來西亞地區從事矽膠、按鍵及其他電腦附件製造之子公司
Silitech (Bermuda) Holding Ltd.	Silitech Technology (Europe) Ltd.	模具及按鍵之銷售服務	100%	100%	Silitech Technology (Europe) Ltd. 係本公司設立於英國地區從事按鍵銷售服務之子公司
Silitech (Bermuda) Holding Ltd.	閱暉(香港)控股有限公司	一般投資業	100%	-	閱暉(香港)控股有限公司係本公司設立於香港地區從事投資業務之子公司
Silitech (Bermuda) Holding Ltd.	閱暉電子(常熟)有限公司	各類新型電子元器件、其他汽車電子設備系統之生產、銷售	-	100%	閱暉電子(常熟)有限公司係本公司於江蘇省常熟市從事新型電子元器件、其他汽車電子設備系統產銷之子公司(於九十六年九月三十日改由閱暉(香港)控股有限公司持有)
Silitech (Bermuda) Holding Ltd.	閱暉科技(蘇州)有限公司	汽車音響相關零配件、鎂鋁合金零配件及橡膠產品之產銷業務	-	100%	閱暉科技(蘇州)有限公司係本公司於江蘇省蘇州市從事音響相關零配件、鎂鋁合金零配件及橡膠產品之產銷業務之子公司(於九十六年九月三十日改由閱暉(香港)控股有限公司持有)

(接次頁)

(承前頁)

投資公司名稱	子公司名稱	業務性質	所持股權百分比		說明
			九十六年十二月三十一日	九十五年十二月三十一日	
閱暉(香港)控股有限公司	閱暉電子(常熟)有限公司	各類新型電子元器件、其他汽車電子設備系統之生產、銷售	100%	-	閱暉電子(常熟)有限公司係本公司於江蘇省常熟市從事新型電子元器件、其他汽車電子設備系統產銷之子公司
閱暉(香港)控股有限公司	閱暉科技(蘇州)有限公司	汽車音響相關零配件、鎂鋁合金零配件及橡膠產品之產銷業務	100%	-	閱暉科技(蘇州)有限公司係本公司於江蘇省蘇州市從事音響相關零配件、鎂鋁合金零配件及橡膠產品之產銷業務之子公司
Silitech Technology Corporation Ltd.	旭榮電子(深圳)有限公司	橡膠配件及印表機零配件滾輪產銷業務	100%	100%	旭榮電子(深圳)有限公司係本公司於廣東省深圳市從事橡膠配件滾輪產銷業務之子公司
Silitech Technology Corporation Ltd.	旭盈有限公司	電鍍	55%	55%	旭盈有限公司係本公司設立於香港地區從事金屬及塑膠表面電鍍處理業務之子公司
Silitech Technology Corporation Ltd.	麥巨速實業有限公司	電鍍	100%	100%	香港麥巨速實業有限公司係本公司設立於香港地區從事金屬及塑膠表面電鍍處理業務之子公司
Silitech Technology Corporation Ltd.	蘇州旭隆模具製造有限公司	研發生產各類精沖模、精密型腔模、模具標準件及新型電子元器件(敏感元器件及傳感器)銷售公司自產產品	40%	-	蘇州旭隆模具製造有限公司係本公司設立於江蘇省蘇州市從事各類模具產銷業務之推定子公司,因本公司並未直接或間接持有其超過半數之有表決權股份,但由於本公司有權任免其董事會超過半數之主要成員,且公司之控制操縱於該董事會,故將其推定為子公司
旭盈有限公司	旭盈表面處理(深圳)有限公司	電鍍	100%	100%	旭盈表面處理(深圳)有限公司係本公司設立於廣東省深圳市從事金屬及塑膠表面電鍍處理業務之子公司

二、重要會計政策之彙總說明

本財務報表係依照證券發行人財務報告編製準則、商業會計法、商業會計處理準則及一般公認會計原則編製。依照前述準則、法令及原則編製財務報表時，母公司及子公司對於備抵呆帳、存貨跌價損失、固定資產折舊、退休金及所得稅等提列，必須使用合理之估計金額，因估計通常係在不確定情況下作成之判斷，因此可能與將來實際結果有所差異。重要會計政策彙總說明如下：

合併財務報表編製準則

母公司將有控制能力之所有被投資公司列入合併財務報表編製個體。於編製合併財務報表時，母子公司間重大交易及其餘額，均予以銷除。列入合併財務報表之子公司中，除 Silitech Technology (Europe) Ltd. 之財務報表，非經母公司之會計師查核，而係由其他會計師查核，其餘子公司係由查核母公司財務報表之會計師查核。

子公司外幣財務報表之資產及負債科目分別按資產負債表日之匯率換算，股東權益係按歷史匯率換算為新台幣，其損益分別按當年度之平均匯率換算為新台幣，差額則列為累積換算調整數。

資產與負債區分流動與非流動之標準

流動資產包括現金以及主要為交易目的而持有之資產或預期於資產負債表日後一年內變現之資產；固定資產及其他不屬於流動資產之資產為非流動資產。流動負債包括主要為交易目的而發生之負債，以及須於資產負債表日後一年內清償之負債，負債不屬於流動負債者為非流動負債。

公平價值變動列入損益之金融商品

衍生性商品未能符合避險會計者，係分類為交易目的之金融資產或金融負債。公平價值為正值時，列為金融資產；公平價值為負值時，列為金融負債。

公平價值之基礎：係以評價方法估計公平價值。

備供出售金融資產

備供出售金融資產於原始認列時，以公平價值衡量，並加計取得或發行之交易成本；後續評價以公平價值衡量，且其價值變動列為股東權益調整項目，累積之利益或損失於金融資產除列時，列入當期損益。依慣例交易購買或出售金融資產時，採用交割日會計處理。

若有減損之客觀證據，則認列減損損失。若後續期間減損金額減少，備供出售權益商品之減損減少金額認列為股東權益調整項目。

銷貨收入及應收帳款、備抵呆帳

母公司及子公司係於貨物所有權及顯著風險移轉予客戶時認列銷貨收入，因其獲利過程大部分已完成，且已實現或可實現。

銷貨收入係按母公司及子公司與買方所協議交易對價（考量商業折扣及數量折扣後）之公平價值衡量；惟銷貨收入之對價為一年到期以內之應收款時，其公平價值與到期值差異不大且交易量頻繁，則不按設算利率計算公平價值。

備抵呆帳係按應收款項帳齡及收回可能性估列。母公司及子公司係依據對客戶之應收帳款帳齡分析等因素，定期評估應收帳款之收回可能性。

存 貨

存貨包括原物料、在製品、製成品及商品，係以成本與市價孰低法評價。比較成本與市價孰低時，係以全體項目為比較基礎。存貨成本之計算採用加權平均法。市價之決定，原物料為重置成本，商品、在製品及製成品為淨變現價值。

採權益法之長期股權投資

母公司及子公司對被投資公司持有表決權股份達百分之二十以上或具有重大影響力者，採用權益法評價。

取得股權或首次採用權益法時，投資成本與股權淨值間之差額，按五年平均攤銷。惟自九十五年一月一日起，依新修訂財務會計準則公報之規定，改為先將投資成本予以分析處理，投資成本超過可辨認淨資產公平價值部分列為商譽。商譽不予攤銷，但每年定期進行減損測試，且發生特定事項或環境改變顯示商譽可能發生減損時，亦進行減損測試。若可辨認淨資產公平價值超過投資成本，則其差額就各非流動資產（非採權益法評價之金融資產、待處分資產、遞延所得稅資產及預付退休金或其他退休給付除外）公平價值等比例減少之，仍有差額時列為非常損益。自九十五年一月一日起，其以前取得之採權益法長期股權投資，尚未攤銷之餘額屬投資成本超過所取得股權淨值者，比照商譽處理，不再攤銷；原投資成本與股權淨值間之差額屬遞延貸項部分，依剩餘攤銷年限繼續攤銷。

母公司及子公司與按權益法計價之被投資公司間順流交易產生之未實現利益，若持股超過百分之五十，則全數予以遞延；未達百分之五十者，則按持股比例予以遞延；逆流交易所產生之未實現利益，則按持股比例予以遞延；側流交易所產生之未實現利益，則按對產生損益被投資公司之持股比例予以遞延。遞延盈益帳列其他負債遞延貸項或沖減長期股權投資，俟實現時，始予認列收入。

以成本衡量之金融資產

無法可靠衡量公平價值之權益商品投資係未上市（櫃）股票，以原始認列之成本衡量。現金股利於除息日認列收益，但依據投資前淨利宣告之部分，係自投資成本減除。股票股利不列為投資收益，僅註記股數增加，並按增加後之總股數重新計算每股成本。

若有減損之客觀證據，則認列減損損失，此減損金額不予迴轉。

固定資產及閒置資產

資產係按成本減累計折舊計價。重大更新及改良，作為資本支出；修理及維護支出，則作為當年度費用。

折舊係按直線法依照下列耐用年數計提：房屋及建築，三至四十五年；機器設備，一至十年；試驗設備，三至十年；運輸設備，五至十年；辦公設備，二至八年；租賃改良，二至十年；其他設備，一至二十年。資產耐用年限屆滿仍繼續使用者，依原折舊方法按估計可繼續使用年數計提。

資產報廢或出售時，其成本及相關之累計折舊均自帳上予以減除，因而產生之損益依其性質列為當年度之營業外收入及利益或費用及損失。

土地使用權

土地使用權係使用土地所給付之權利金，按 50 年平均攤提。

遞延費用

係辦公室裝修、電腦軟體費及模具等支出，按六個月至六年平均攤銷。

資產減損

倘資產（主要為固定資產、閒置資產、遞延費用與採權益法評價之長期投資）以其相關可回收金額衡量帳面價值有重大減損時，就其減損部分認列損失。對其控制能力之長期股權投資，係以合併財務報表整體考量現金產生單位，予以評估。嗣後若資產可回收金額增加時，將減損損失之迴轉認列為利益，惟資產於減損損失迴轉後之帳面價值，不得超過該項資產在未認列減損損失之情況下，減除應提列攤銷後之帳面價值。已依法令規定辦理重估價者，則其減損先減少股東權益項下之未實現重估增值，不足數再認列損失；迴轉時，就原認列為損失之範圍內先認列利益，餘額再轉回未實現重估增值。但商譽減損損失不得迴轉。

退休金

屬確定給付退休辦法之退休金係按精算結果認列；屬確定提撥退休辦法之退休金，係於員工提供服務之期間，將應提撥之退休基金數額認列為當期費用。

所得稅

所得稅作跨期間之分攤。可減除暫時性差異及未使用投資抵減之所得稅影響數認列為遞延所得稅資產，並評估其可實現性，認列備抵評價金額；應課稅暫時性差異之所得稅影響數則認列為遞延所得稅負債。遞延所得稅資產或負債依其相關資產或負債之分類劃分為流動或非流動項目，無相關之資產或負債者，依預期回轉期間劃分為流動或非流動項目。

購置機器設備、研究發展及人才培訓等支出所產生之所得稅抵減，採用當期認列法處理。

以前年度應付所得稅之調整，包含於當年度所得稅。

依所得稅法規定計算之未分配盈餘加徵百分之十所得稅，列為股東會決議年度之所得稅費用。

外幣交易

非衍生性商品之外幣交易所產生之各項外幣資產、負債、收入或費用，按交易日之即期匯率折算新台幣金額入帳。外幣資產及負債實際收付結清時所產生之兌換差額，作為當期損益。

資產負債表日之外幣貨幣性資產或負債，按該日即期匯率予以調整，兌換差額列為當期損益。

資產負債表日之外幣非貨幣性資產或負債，依公平價值衡量者，按該日即期匯率調整，所產生之兌換差額，屬公平價值變動認列為股東權益調整項目者，列為股東權益調整項目；屬公平價值變動認列為當期損益者，列為當期損益。以成本衡量者，則按交易日之歷史匯率衡量。

外幣長期投資按權益法計價者，以被投資公司之外幣財務報表換算後所得之股東權益做為依據，兌換差額列入累積換算調整數，作為股東權益之調整項目。

科目重分類

為配合九十六年度合併財務報表之表達，而將九十五年度合併財務報表若干項目予以重新分類。

三、會計變動之理由及其影響

母公司及子公司自九十五年一月一日起，採用新發布之財務會計準則公報第三十四號「金融商品之會計處理準則」及第三十六號「金融商品之表達與揭露」，以及各號公報配合新修訂之條文。

首次適用上述公報對本公司未產生重大影響。

四、現金

	九 十 六 年 十二月三十一日	九 十 五 年 十二月三十一日
庫存現金	\$ 2,150	\$ 913
銀行支票及活期存款	3,017,567	2,016,523
	<u>\$3,019,717</u>	<u>\$2,017,436</u>

五、應收帳款

	九 十 六 年 十二月三十一日	九 十 五 年 十二月三十一日
應收帳款	\$1,756,014	\$1,793,666
減：備抵呆帳	(56,266)	(56,441)
	<u>\$1,699,748</u>	<u>\$1,737,225</u>

本公司備抵呆帳之變動情形如下：

	九 十 六 年 度		九 十 五 年 度	
	應收帳款	其他應收款	應收帳款	其他應收款
期初餘額	\$ 56,441	\$ 5,490	\$ 407	\$ 1,930
本期提列(迴轉)呆帳費用	(175)	(2,708)	56,034	3,560
	<u>\$ 56,266</u>	<u>\$ 2,782</u>	<u>\$ 56,441</u>	<u>\$ 5,490</u>

母公司讓售應收帳款之相關資訊如下：

交 易 對 象	本 年 度 讓 售 金 額	本 年 度 已 收 現 金 額	截 至 年 底 已 預 支 金 額	已 預 支 金 額 年 率 率 (%)	度
九十六年度 花旗銀行	<u>USD16,895</u>	<u>USD 4,946</u>	<u>USD 11,949</u>	5.72-6.09	USD 20,000

九十五年度：無

上述額度可循環使用。

依讓售合約之規定，因商業糾紛而產生之損失由本公司承擔，因信用風險而產生之損失則由該等銀行承擔。

六、存 貨

	九 十 六 年 十二月三十一日	九 十 五 年 十二月三十一日
原 料	\$ 86,766	\$172,946
物 料	11,516	4,681
在 製 品	136,882	132,899
製 成 品	239,506	291,656
在途存貨	2,209	11,690
	476,879	613,872
減：備抵存貨跌價損失	(95,816)	(48,629)
	<u>\$381,063</u>	<u>\$565,243</u>

七、採權益法之長期股權投資

被投資公司名稱	九 十 六 年 十二月三十一日		九 十 五 年 十二月三十一日	
	金 額	股權%	金 額	股權%
非上市(櫃)公司				
S/G Industries Inc.	<u>\$ 15,526</u>	49.95	<u>\$ 14,604</u>	49.95

上述按權益法計價之長期股權投資及其相關之投資損益，非經母公司之會計師查核，而係按其他會計師查核之財務報表計算。

S/G Industries Inc. 採十一月制（十一月一日至次年十月三十一日）之特殊會計年度與本公司採曆年制不同，因本公司對 S/G Industries Inc. 不具有控制能力，且其非屬應編入合併財務報表之轉投資公司，故按 S/G Industries Inc. 決算年度約當持股比例認列投資損益。

八、以成本衡量之金融資產

	九 十 六 年 十二月三十一日	九 十 五 年 十二月三十一日
國內非上市(櫃)普通股		
錡美精機股份有限公司	<u>\$ 13,629</u>	<u>\$ 20,967</u>

母公司所持有之上述股票投資，因無活絡市場公開報價且其公平價值無法可靠衡量，故以成本衡量。

九、固定資產

	九 十 六 年 十二月三十一日	九 十 五 年 十二月三十一日
累計折舊		
房屋及建築	\$145,726	\$123,603
機器設備	534,366	393,889
試驗設備	25,795	22,497
運輸設備	10,171	8,196
辦公設備	46,387	33,266
租賃改良	119,630	82,070
其他設備	<u>19,460</u>	<u>12,222</u>
	<u>\$901,535</u>	<u>\$675,743</u>

利息資本化相關資訊如下：

	九十六年度	九十五年度
利息資本化金額	\$ 27,410	\$ -
利息資本化利率	5.826%-6.1176%	-

十.短期借款

	九十六年 十二月三十一日	九十五年 十二月三十一日
銀行信用借款，年利率九十五年 為 3.93%- 5.022%	\$ -	\$189,316

十一.公平價值變動列入損益之金融商品

	九十六年 十二月三十一日	九十五年 十二月三十一日
交易目的之金融負債—流動		
遠期外匯合約	\$ -	\$ 224

子公司九十五年度從事遠期外匯衍生性金融商品交易之目的，主要係為規避因匯率波動所產生之風險。子公司之財務避險策略係以達成規避現金流量風險為目的。

於九十五年十二月三十一日，尚未到期之遠期外匯合約如下：

金融商品	幣別	到期期間	合約金額 (仟元)
賣出遠期外匯	美元兌日幣	96.01.30	USD 905 /JPY106,266
賣出遠期外匯	美元兌日幣	96.03.08	USD 2,207 /JPY260,000

於九十六及九十五年度，交易目的之金融負債產生之淨損失分別為 1,859 仟元及 633 仟元。

十二.長期借款

	一年內到期	一年後到期	合計
九十六年十二月三十一日			
母公司	\$ 181,681	\$ 110,306	\$ 291,987
子公司—Silitech Technology Corp. Sdn. Bhd.	19,596	-	19,596
子公司—閱暉科技(蘇州) 有限公司	198,176	1,122,998	1,321,174
	<u>\$ 399,453</u>	<u>\$1,233,304</u>	<u>\$1,632,757</u>

(接次頁)

(承前頁)

	<u>一年內到期</u>	<u>一年後到期</u>	<u>合 計</u>
<u>九十五年十二月三十一日</u>			
母公司	\$ 195,576	\$ 456,344	\$ 651,920
子公司—Silitech Technology Corp. Sdn. Bhd.	<u>18,515</u>	<u>18,515</u>	<u>37,030</u>
	<u>\$ 214,091</u>	<u>\$ 474,859</u>	<u>\$ 688,950</u>

母公司因應資本支出計畫所需資金之借款，借款額度 USD20,000 仟元，截至九十六年及九十五年十二月三十一日已全額動用，採浮動利率計息（九十六年及九十五年十二月三十一日分別為 6.3425%及 6.4693%）。借款期間自九十四年六月七日至九十九年六月七日，自九十六年六月七日起，每六個月為一期，除第一、二期攤還 USD3,000 仟元，其餘共分五期，每期攤還 USD2,800 仟元。

依花旗銀行聯貸案之借款合同，母公司（含合併財務報表）在借款期間之流動比率、負債比率、利息保障倍數及有形淨值應達授信合約之規定。

子公司—Silitech Technology Corp. Sdn. Bhd. 於九十三年八月七日向 RHB Bank Berhad 借入馬幣 6,000 仟元，採固定利率 5.5%，自九十五年一月二十五日起至九十七年七月二十五日止，每六個月一期，共分六期每期償還本金馬幣 1,000 仟元。

子公司—閱暉科技（蘇州）有限公司借款額度分別為美金 18,000 仟元及人民幣 166,000 仟元，截至九十六年十二月三十一日已全額動用，採浮動利率 5.67%-6.723%。借款期間自九十五年九月二十五日至九十七年九月二十五日，自九十七年九月二十五日起，每六個月為一期，除第一、二期分別償還美金 2,700 仟元及人民幣 24,900 仟元，其餘共分五期，每期攤還美金 2,520 仟元及人民幣 23,240 仟元。

三、土地增值稅準備

係母公司於九十一年十月一日自旭麗公司分割受讓橡膠事業部，因該項受讓而記存之土地增值稅計 9,477 仟元。

四.員工退休金

「勞工退休金條例」自九十四年七月一日起施行，六月三十日以前受聘雇之員工且於七月一日在職者得選擇繼續適用「勞動基準法」有關之退休金規定，或適用該條例之退休金制度並保留適用該條例前之工作年資。九十四年七月一日以後新進之員工只適用「勞工退休金條例」之退休金制度。

母公司依「勞工退休金條例」訂定之員工退休辦法，係屬確定提撥退休辦法，自九十四年七月一日起依員工薪資每月 6%提撥至勞工保險局之個人退休金專戶。母公司九十六及九十五年度認列之退休金成本分別為 11,683 仟元及 11,496 仟元。

母公司依「勞動基準法」訂定之員工退休辦法，係屬確定給付退休辦法，每位員工其服務年資十五年以內者（含），每服務滿一年可獲得二個基數，超過十五年者每增加一年可獲得一個基數，總計最高以四十五個基數為限。員工退休金之支付，係根據服務年資及其核准退休日前六個月平均工資（基數）計算。母公司每月按員工薪資總額百分之 2.5 提撥員工退休基金，交由勞工退休準備金監督委員會以該委員會名義存入台灣銀行（原中央信託局於九十六年間併入台灣銀行）之專戶。

合併個體中屬投資控股性質之公司因員工人數甚少，是以並未訂定員工退休辦法，亦未提撥及認列退休金費用。除前述公司以外之合併個體，皆依據當地政府法令規定提撥退休金，並於提撥時認列為退休金費用。

母公司屬確定給付退休辦法之退休金相關資訊揭露如下：

(一)淨退休金成本組成項目：

	九 十 六 年 度	九 十 五 年 度
服務成本	\$ 7,926	\$ 7,125
利息成本	1,417	1,270
退休基金資產之預期報酬	(763)	(626)
攤銷數	457	457
淨退休金成本	<u>\$ 9,037</u>	<u>\$ 8,226</u>

(二) 退休基金提撥狀況與帳載應計退休金負債之調節：

	九 十 六 年 十二月三十一日	九 十 五 年 十二月三十一日
給付義務：		
既得給付義務	(\$ 3,148)	(\$ 1,984)
非既得給付義務	(40,441)	(32,887)
累積給付義務	(43,589)	(34,871)
未來薪資增加之影響數	(19,657)	(16,657)
預計給付義務	(63,246)	(51,528)
退休基金資產公平價值	30,715	23,866
提撥狀況	(32,531)	(27,662)
未認列過渡性淨給付義務	5,945	6,402
未認列退休金損(益)	5,476	3,055
應計退休金負債	<u>(\$ 21,110)</u>	<u>(\$ 18,205)</u>
職工退休辦法之既得給付	<u>\$ 3,624</u>	<u>\$ 2,426</u>

(三) 退休金給付義務及計算淨退休金成本之假設：

	九 十 六 年 十二月三十一日	九 十 五 年 十二月三十一日
折現率	2.75%	2.75%
未來薪資水準增加率	3.00%	2.75%
退休基金資產預期投資報酬率	2.75%	2.75%

五、股東權益

(一) 股本

母公司九十六年六月十一日股東常會決議盈餘及員工紅利轉增資共計159,002仟元，前述增資案業經行政院金融監督管理委員會證券期貨局核准，本公司並訂定於九十六年八月二十日為增資基準日，前述增資案業已辦妥變更登記。

母公司九十五年六月二十三日股東常會決議盈餘及員工紅利轉增資共計212,722仟元，前述增資案業經行政院金融監督管理委員會證券期貨局核准，本公司並訂定於九十五年八月二十八日為增資基準日，前述增資案業已辦妥變更登記。

(二) 資本公積

依照法令規定，資本公積除彌補公司虧損外，不得使用，但超過票面金額發行股票所得之溢額及受領贈與之所得產生之資本公積，得撥充資本，按股東原有股份之比例發給新股；其撥充股本，每年以一定比例為限。

(三) 法定盈餘公積

法定盈餘公積應提撥至其餘額達公司實收股本總額時為止。法定盈餘公積得用以彌補虧損；當其餘額已達實收股本 50%，在公司無盈餘時，得以其超過部分派充股息及紅利，或在公司無虧損時，得保留法定盈餘公積達實收股本 50% 之半數，其餘部分得以撥充資本。

(四) 盈餘分配

母公司每年決算如有盈餘，除依法繳納一切稅捐外，應先彌補已往年度虧損，次就其餘額提存百分之十為法定盈餘公積，並依法令規定提列特別盈餘公積後，再加計前期累積未分配盈餘，除提列部分為保留盈餘外，餘額分配比例如下：

1. 股東股利百分之八十五。
2. 員工紅利百分之十。
3. 董事、監察人酬勞百分之五。

前項分配由董事會決議後，提請股東會承認之。

母公司股東常會分別於九十六年及九十五年六月決議通過九十五及九十四年度盈餘分配案及每股股利如下：

	盈 餘 分 配 案		每 股 股 利 (元)	
	九十五年度	九十四年度	九十五年度	九十四年度
法定盈餘公積	\$104,950	\$ 99,376	\$ -	\$ -
特別盈餘公積	(31,193)	(27,685)	-	-
股東股票股利	125,392	179,422	0.93	1.58
股東現金股利	504,309	416,757	3.74	3.67
員工現金紅利	40,473	36,838	-	-
員工股票紅利	33,610	33,300	-	-
董監事酬勞	37,041	35,069	-	-
	<u>\$814,582</u>	<u>\$773,077</u>	<u>\$ 4.67</u>	<u>\$ 5.25</u>

若上述配發員工紅利及董監事酬勞係分別於九十五及九十四年度以費用列帳，則九十五及九十四年度稅後基本每股盈餘（依追溯調整加權流通在外股數計算）將分別由 6.96 元及 6.59 元減少為 6.23 元及 5.90 元。

九十五及九十四年度盈餘分配員工股票紅利股數分別為 3,361 仟股及 3,330 仟股，佔各該年底之流動在外普通股比例分別為 2.49% 及 2.93%。

本公司盈餘分配議案有關董事會通過擬議及股東會決議分配情形，請至台灣證券交易所「公開資訊觀測站」查詢。

母公司之企業生命週期正值成長階段，為考量未來營運擴展、資金需求及稅制對公司、股東之影響，母公司盈餘之分配，其現金股利部分不低於當年度分配股利總額之百分之十。

依母公司分派盈餘時，必須依法令規定，就當年度屬（及以前年度）股東權益減項金額（惟庫藏股票除外），分別自當年度稅後盈餘與前期累積未分配盈餘提列相同數額之特別盈餘公積。嗣後股東權益減項數額有迴轉時，得就迴轉部分分派盈餘。

六、所得稅

- (一)「所得基本稅額條例」自九十五年一月一日開始施行，其計算基礎係依所得稅法規定計算之課稅所得額，再加計所得稅法及其他法律所享有之租稅減免，按行政院訂定之稅率（百分之十）計算基本稅額，該基本稅額與按所得稅法規定計算之稅額相較，擇其高者，繳納當年度之所得稅，母公司已將其影響考量於當期所得稅中。
- (二)依所得稅法規定，母公司之營利事業所得稅以母公司主體為申報單位，子公司則適用當地法令規定申報。

	<u>九 十 六 年 度</u>	<u>九 十 五 年 度</u>
稅前利益按法定稅率計算之稅額	\$376,266	\$296,374
子公司所得稅費用	109,783	41,052
調整項目之稅額影響數：		
免稅所得	(170,947)	(150,779)
永久性差異	10,389	4,131
暫時性差異	(69,899)	(26,801)
按課稅所得計算之稅額	255,592	163,977
減：當年度抵用之投資抵減	(457)	(14,565)
當期應負擔所得稅	<u>\$255,135</u>	<u>\$149,412</u>

(三) 所得稅費用之組成項目如下：

	<u>九 十 六 年 度</u>	<u>九 十 五 年 度</u>
當期應負擔所得稅	\$255,135	\$149,412
遞延所得稅	<u>67,789</u>	<u>26,228</u>
所得稅費用	<u>\$322,924</u>	<u>\$175,640</u>

(四) 淨遞延所得稅資產（負債）之構成項目如下：

	<u>九 十 六 年 十二月三十一日</u>	<u>九 十 五 年 十二月三十一日</u>
流 動		
遞延所得稅資產		
呆帳超限	\$ 11,693	\$ 11,756
備抵存貨跌價損失	17,497	3,791
未實現銷貨利益	109	423
未實現兌換損失	700	2,586
其 他	<u>-</u>	<u>87</u>
	29,999	18,643
遞延所得稅負債		
未實現兌換利益	(<u>1,861</u>)	(<u>4,561</u>)
	<u>\$ 28,138</u>	<u>\$ 14,082</u>
非 流 動		
遞延所得稅資產		
退休金超限	\$ 4,977	\$ 4,244
其 他	<u>3,370</u>	<u>4,758</u>
	<u>8,347</u>	<u>9,002</u>
遞延所得稅負債		
子公司淨利	(236,126)	(151,864)
資本化政策財稅		
差異	(<u>9,944</u>)	(<u>13,016</u>)
	(<u>246,070</u>)	(<u>164,880</u>)
	<u>(\$237,723)</u>	<u>(\$155,878)</u>

母公司用以計算遞延所得稅之稅率為 25%，子公司依當地稅率計算。

母公司截至九十四年度止之所得稅申報案，業經稅捐稽徵機關核定。

依促進產業升級條例第七十條之一及相關辦法規定，符合營運總部營運範圍之企業，其對國外關係企業提供管理服務或研究開發之所得，自國外關係企業取得之權利金所得暨投資國外關係企業取得之投資收益及處分利益免徵營利事業所得稅。母公司已向經濟部工業局申請核發九十六及九十五年度符合營運總部營

運範圍證明函以供申請租稅獎勵之用，並於九十六年六月及九十五年五月取得核准。

(五)兩稅合一相關資訊：

	九 十 六 年 十二月三十一日	九 十 五 年 十二月三十一日
股東可扣抵稅額帳戶餘額	<u>\$ 121,538</u>	<u>\$ 77,580</u>
八十七年度以後未分配盈餘	<u>\$1,921,526</u>	<u>\$1,446,255</u>

依所得稅法規定，母公司分配屬於八十七年度（含）以後之盈餘時，本國股東可按股利分配日之稅額扣抵比率計算可獲配之股東可扣抵稅額。母公司預計九十六年度盈餘分配之稅額扣抵比率時，已考量應付當年度所得稅，由於實際分配予股東之可扣抵稅額，應以股利盈餘分配日之股東可扣抵稅額帳戶餘額為計算基礎，其與將來實際分配予股東時所適用之稅額扣抵比率可能會有所差異。九十五年度已有實際之稅額扣抵比率，則揭露實際數。

預計或實際盈餘分配之稅額扣抵比率如下：

	九 十 六 年 度	九 十 五 年 度
稅額扣抵比率	10.77%	9.44%

七. 用人、折舊及攤銷費用

	九 十 六 年 度	九 十 五 年 度
	營 業 成 本	營 業 費 用
用人費用		
薪資費用	\$1,123,516	\$ 289,354
退休金	23,144	17,068
伙食費	15,001	8,385
福利金	38,278	11,502
員工保險費用	35,237	17,609
其他用人費用	216	5,571
	<u>\$1,235,392</u>	<u>\$ 349,489</u>
折舊費用	\$ 212,921	\$ 28,495
攤銷費用	173,121	14,255
		<u>\$1,584,881</u>

	九 營	十 業	五 成	年 本	度 費	合	計
用人費用							
薪資費用	\$	951,729	\$	198,859	\$1,150,588		
退休金		25,695		12,421	38,116		
伙食費		19,255		6,438	25,693		
福利金		32,617		8,844	41,461		
員工保險費用		33,555		13,212	46,767		
其他用人費用		4,007		1,337	5,344		
		<u>\$1,066,858</u>		<u>\$ 241,111</u>	<u>\$1,307,969</u>		
折舊費用	\$	149,999	\$	19,018	\$ 169,017		
攤銷費用		136,861		13,497	150,358		

六、每股盈餘

	金 額 (分 子)		股數(分母) (仟 股)	每 股 盈 餘 (元)	
	稅 前	稅 後		稅 前	稅 後
九十六年度					
基本每股盈餘					
母公司淨利	<u>\$1,505,104</u>	<u>\$1,289,853</u>	150,730	<u>\$ 9.99</u>	<u>\$ 8.56</u>
九十五年度					
基本每股盈餘					
母公司淨利	<u>\$1,185,537</u>	<u>\$1,049,502</u>	150,730	<u>\$ 7.87</u>	<u>\$ 6.96</u>

計算每股盈餘時，無償配股之影響（參閱股東權益變動表及附註五股東權益）已列入追溯調整。因追溯調整，九十五年度稅後基本每股盈餘，由 7.78 元減少為 6.96 元。

七、金融商品資訊之揭露

(一) 公平價值之資訊

資 產	九十六年十二月三十一日		九十五年十二月三十一日	
	帳面價值	公平價值	帳面價值	公平價值
以成本衡量之金融資				
產—非流動	\$ 13,629	\$ -	\$ 20,967	\$ -
存出保證金	5,797	5,797	7,575	7,575

(接次頁)

(承前頁)

	九十六年十二月三十一日		九十五年十二月三十一日	
	帳面價值	公平價值	帳面價值	公平價值
<u>負債</u>				
公平價值變動列入損益之金融負債	\$ -	\$ -	\$ 224	\$ 224
一年內到期長期借款	399,453	399,453	214,091	214,091
長期借款	1,233,304	1,233,304	474,859	474,859
存入保證金	1,191	1,191	1,557	1,557
<u>衍生性金融商品</u>				
<u>交易對方所屬地區</u>				
<u>負債</u>				
非本國	-	-	224	224

(二) 母公司及子公司估計金融商品公平價值所使用之方法及假設如下：

1. 上述金融商品不包括現金、應收款項、其他應收款、短期借款、應付款項、應付費用及其他應付款項等。此類金融商品之到期日甚近，其帳面價值應屬估計公平價值之合理基礎。
2. 公平價值變動列入損益之金融商品及衍生性金融商品，如有活絡市場公開報價時，則以此市場價格為公平價值。若無市場價格可供參考時，則採用評價方法估計。子公司採用評價方法所使用之估計及假設，與市場參與者於金融商品訂價時用以作為估計及假設之資訊一致，該資訊為子公司可取得者。
3. 存出保證金及存入保證金以帳面價值估計其公平價值，係因為預計未來收取之金額與帳面價值相近。
4. 以成本衡量之金融資產，其無活絡市場公開報價且實務上須以超過合理成本之金額方能取得可驗證公平價值，因此公平價值無法可靠衡量。
5. 長期借款以其預期現金流量之折現值估計公平價值。折現率則以母公司及子公司所能獲得類似條件（相近之到期日）之長期借款利率為準。

(三)子公司金融負債之公平價值，以活絡市場之公開報價直接決定者，及以評價方法估計者分別為：

	公開報價決定之金額		評價方法估計之金額	
	九十六年 十二月 三十一日	九十五年 十二月 三十一日	九十六年 十二月 三十一日	九十五年 十二月 三十一日
負債				
公平價值變動列入損 益之金融負債—流 動	\$ -	\$ -	\$ -	\$ 224

(四)母公司及子公司九十六年及九十五年十二月三十一日底具利率變動之公平價值風險之金融負債分別為 19,596 仟元及 37,030 仟元；具利率變動之現金流量風險之金融資產分別為 2,958,607 仟元及 2,003,444 仟元，金融負債分別為 1,613,161 仟元及 841,236 仟元。

(五)財務風險資訊

1.市場風險

母公司及子公司因非功能性貨幣計價之進貨或銷貨而產生之匯率風險，母公司及子公司之政策除部分採自然避險操作，故市場匯率變動將使該等金融商品之市場價格隨之變動外，係以遠期外匯合約為財務避險操作為主要目的，避險性質合約因匯率變動產生之損益大致與被避險項目之損益相抵銷，故市場價格風險並不重大。

2.信用風險

金融資產受到本公司之交易對方未履行合約義務之潛在影響。本公司信用風險係以資產負債表日公平價值為正數之合約為評估對象。本公司之交易對方均為信用良好之金融機構及公司組織，因此不預期有重大之信用風險。

3.流動性風險

母公司及子公司之營運資金足以支應，故未有因無法籌措資金以履行合約義務之流動性風險。

4. 利率變動之現金流量風險

母公司及子公司暴露於利率變動現金流量風險主要為浮動利率之活期存款、短期借款及長期借款等，故市場利率變動將使該等金融商品之有效利率隨之變動，而使其未來現金流量產生波動。

五. 關係人交易

除已於財務報表附註二十一列示外，母公司及子公司與關係人間重大交易事項彙總列示如下：

(一) 關係人名稱及與本公司之關係

關係企業名稱	與本公司之關係
光寶科技股份有限公司	最終母公司
S/G Industries Inc.	Silitech (Bermuda) Holding Ltd. 採權益法評價之被投資公司
旭基有限公司	最終母公司之轉投資公司
日本 LITON 株式會社	最終母公司之轉投資公司
Maxi Switch, Inc.	最終母公司之轉投資公司
I-Solutions Ltd.	最終母公司之轉投資公司
光寶匯才資訊服務股份有限公司	最終母公司之轉投資公司
旭麗電子(廣州)有限公司	最終母公司之轉投資公司
旭麗電子(東莞)有限公司	最終母公司之轉投資公司
光寶(廣州)計算機科技有限公司	最終母公司之轉投資公司
Lite-On Overseas Trading Co., Ltd.	最終母公司之轉投資公司
貝爾羅斯(廣州)工程塑料有限公司	最終母公司之轉投資公司
財團法人光寶文教基金會	母公司主要股東為其捐助人
Lite-On Japan (S) Pte. Ltd.	日本 LITON 株式會社之轉投資公司
Lite-On Japan (HK) Ltd.	日本 LITON 株式會社之轉投資公司
錡美精機股份有限公司	母公司為其董事
琦美精密模具(深圳)有限公司	錡美精機股份有限公司之主要股東轉投資公司，九十六年初該主要股東業已將其持股出售予他人

(二) 重大交易事項

1. 營業收入

關係人名稱	九十六年度		九十五年度	
	金額	%	金額	%
日本 LITON 株式會社	\$ 904,597	10	\$ 345,891	5
S/G Industries Inc.	258,708	3	279,555	4

(接次頁)

(承前頁)

關 係 人 名 稱	九 十 六 年 度		九 十 五 年 度	
	金 額	%	金 額	%
Lite-On Overseas Trading Co., Ltd.	\$ 64,111	1	\$ 53,055	-
光寶科技股份有限公司	4,116	-	70,259	1
旭基有限公司	1,015	-	96,480	1
其 他	29,040	-	45,401	1
	<u>\$1,261,587</u>	<u>14</u>	<u>\$ 890,641</u>	<u>12</u>

銷貨條件與一般客戶無顯著不同，其收款條件為 O/A 60-90 天。

2. 進 貨

關 係 人 名 稱	九 十 六 年 度		九 十 五 年 度	
	金 額	%	金 額	%
日本 LITON 株式會社	\$ 93,130	2	\$230,975	4
錡美精機股份有限公司	82,330	1	62,317	1
琦美精密模具(深圳)有限公司	-	-	300,412	6
	<u>\$175,460</u>	<u>3</u>	<u>\$593,704</u>	<u>11</u>

進貨條件與一般廠商無顯著不同，其付款條件為 O/A 60-120 天。

3. 各項費用

關 係 人 名 稱	九 十 六 年 度	九 十 五 年 度	交 易 性 質
錡美精機股份有限公司	\$ 20,549	\$ 22,370	物料耗用、加工費等
光寶科技股份有限公司	13,771	12,654	勞務費
日本 LITON 株式會社	4,780	1,537	物料耗用、雜項購置等
光寶匯才資訊服務股份有限公司	2,334	8,194	電話費、線路費等
光寶(廣州)計算機科技有限公司	90	2,167	電腦維護費
琦美精密模具(深圳)有限公司	-	95,345	模具、修繕費
其 他	1,092	916	租金支出、捐贈等
	<u>\$ 42,616</u>	<u>\$ 143,183</u>	

4. 應收關係人款項

(1) 應收帳款

關 係 人 名 稱	九 十 六 年 十 二 月 三 十 一 日		九 十 五 年 十 二 月 三 十 一 日	
	金 額	%	金 額	%
日本 LITON 株式會社	\$199,631	10	\$ 82,211	4
S/G Industries Inc.	44,144	2	49,387	3
Lite-On Overseas Trading Co., Ltd.	18,739	1	53,055	3
光寶科技股份有限公司	-	-	17,510	1
其 他	15,675	1	11,774	-
	<u>\$278,189</u>	<u>14</u>	<u>\$213,937</u>	<u>11</u>

(2) 其他應收款

關 係 人 名 稱	九 十 六 年 十 二 月 三 十 一 日		九 十 五 年 十 二 月 三 十 一 日	
	金 額	%	金 額	%
日本 LITON 株式會社	\$ 12,595	8	\$ 5,709	9
S/G Industries Inc.	7,582	5	5,253	8
其 他	242	-	428	1
	<u>\$ 20,419</u>	<u>13</u>	<u>\$ 11,390</u>	<u>18</u>

5. 應付關係人款項

(1) 應付帳款

關 係 人 名 稱	九 十 六 年 十 二 月 三 十 一 日		九 十 五 年 十 二 月 三 十 一 日	
	金 額	%	金 額	%
錡美精機股份有限公司	\$ 48,440	3	\$ 27,821	2
日本 LITON 株式會社	13,098	1	52,512	5
琦美精密模具(深圳) 有限公司	-	-	164,572	14
	<u>\$ 61,538</u>	<u>4</u>	<u>\$244,905</u>	<u>21</u>

(2) 應付費用

關 係 人 名 稱	九 十 六 年 十 二 月 三 十 一 日		九 十 五 年 十 二 月 三 十 一 日	
	金 額	%	金 額	%
光寶科技股份有限公司	\$ 21,201	6	\$ 14,296	6
其 他	310	-	354	-
	<u>\$ 21,511</u>	<u>6</u>	<u>\$ 14,650</u>	<u>6</u>

(3) 其他應付款項

關 係 人 名 稱	九 十 六 年 九 月 十 五 日		九 十 五 年 九 月 十 五 日	
	金 額	%	金 額	%
錡美精機股份有限公司	\$ 29,177	6	\$ 24,573	4
日本 LITON 株式會社	1,051	-	6,711	1
琦美精密模具（深圳）有限公司	-	-	49,225	7
光寶科技股份有限公司	-	-	1,948	-
其 他	88	-	108	-
	<u>\$ 30,316</u>	<u>6</u>	<u>\$ 82,565</u>	<u>12</u>

6. 營業外收入及利益

關 係 人 名 稱	九 十 六 年 度	九 十 五 年 度	交 易 性 質
S/G Industries Inc.	\$ 3,232	\$ 7,029	什項收入
光寶科技股份有限公司	1,030	-	什項收入
錡美精機股份有限公司	914	914	租金收入
日本 LITON 株式會社	87	23	什項收入

母公司將部分辦公室出租予錡美精機股份有限公司，租期自九十五年一月至九十六年十二月，每月租金為 76 仟元，按月以即期票支付。

7. 財產交易

購入資產

九十六年度：

關 係 人 名 稱	交 易 金 額	交 易 性 質
光寶匯才資訊服務股份有限公司	\$ 3,457	遞延費用
錡美精機股份有限公司	2,060	遞延費用

九十五年度：

關 係 人 名 稱	交 易 金 額	交 易 性 質
錡美精機股份有限公司	\$ 6,645	遞延費用
光寶匯才資訊服務股份有限公司	3,457	遞延費用
日本 LITON 株式會社	1,690	遞延費用
光寶廣州（計算機）科技有限公司	400	辦公設備

二、重大承諾事項及或有事項

- (一) 母公司與光寶科技股份有限公司簽訂資訊系統、股務等諮詢、管理及有關之服務合約，按約定比例分攤相關費用支付之。
- (二) Silitech Technology Corporation Ltd. 截至九十六年十二月三十一日，租賃之宿舍、廠房已分別與出租人簽約續租，每月租金為 RMB122 仟元。
- (三) 旭榮電子（深圳）有限公司截至九十六年十二月三十一日，租賃之宿舍、廠房已分別與出租人簽約續租，每月租金為 RMB731 仟元。
- (四) 閔暉科技（蘇州）有限公司為興建生產用廠房，與廣東省第一建築工程上海公司等訂立工程合約，總價款人民幣 187,883 仟元（含稅），截至九十六年十二月三十一日已支付人民幣 169,084 仟元。
- (五) 麥巨速實業有限公司截至九十六年十二月三十一日，租賃之廠房已與出租人簽約，每月租金為 RMB57 仟元。
- (六) 旭盈有限公司截至九十六年十二月三十一日，租賃之宿舍、廠房已與出租人簽約，每月租金為 RMB35 仟元。
- (七) 旭盈表面處理（深圳）有限公司截至九十六年十二月三十一日，租賃之宿舍、廠房已與出租人簽約，每月租金為 RMB56 仟元。

三、附註揭露事項

- (一) 母公司及子公司重大交易事項相關資訊及(二)轉投資事業相關資訊（合併沖銷前）。
 - 1. 資金貸與他人：無。
 - 2. 為他人背書保證：無。
 - 3. 期末持有有價證券情形：詳附表一。
 - 4. 本期累積買進或賣出同一有價證券之金額達新台幣一億元或實收資本額百分之二十以上：詳附表二。
 - 5. 取得不動產之金額達新台幣一億元或實收資本額百分之二十以上：詳附表三。
 - 6. 處分不動產之金額達新台幣一億元或實收資本額百分之二十以上：無。

- 7.與關係人進、銷貨之金額達新台幣一億元或實收資本額百分之二十以上：詳附表四。
- 8.應收關係人款項達新台幣一億元或實收資本額百分之二十以上：詳附表五。
- 9.本公司及子公司對其有重大影響力或控制能力之被投資公司資訊：詳附表六。
- 10.從事衍生性金融商品交易相關資訊：附註十一。

(三)大陸投資資訊：

- 1.大陸被投資公司名稱、主要營業項目、實收資本額、投資方式、資金匯出入情形、持股比例、投資損益、期末投資帳面價值、已匯回投資損益及赴大陸地區投資限額：詳附表七。
- 2.與大陸投資公司直接或間接由第三地區所發生下列之重大交易事項，暨其價格、收（付）款條件、未實現損益：詳附表八。
- 3.與大陸被投資公司直接與間接經由第三地區事業提供票據背書保證或提供擔保品情形：無。
- 4.與大陸被投資公司直接與間接經由第三地區提供資金融通情形：無。
- 5.其他對當期損益或財務狀況有重大影響之交易事項：無。

(四)母子公司間業務關係及重要交易往來情形：詳附表九。

三、部門別財務資訊

(一)產業別資訊：母公司及子公司主要經營模具製造、橡（塑）膠製品製造及銷售、未兼營其他類別之產業。

(二)地區別資訊：詳附表十。

(三)外銷銷貨資訊：

<u>地 區</u>	<u>九 十 六 年 度</u>	<u>九 十 五 年 度</u>
亞 洲	\$5,595,088	\$5,549,763
歐 洲	2,341,956	1,114,996
美 洲	957,611	502,740
其他地區	3,511	4,481
	<u>\$8,898,166</u>	<u>\$7,171,980</u>

(四)重要客戶資訊：

九十六及九十五年度佔本公司損益表之銷貨收入金額10%以上之客戶明細如下：

客 戶 名 稱	九 十 六 年 度		九 十 五 年 度	
	金 額	%	金 額	%
客 戶 甲	\$1,402,692	16	\$ 207,769	3
客 戶 乙	940,989	11	73,768	1
客 戶 丙	904,597	10	345,891	5
客 戶 丁	291,260	3	1,052,698	15

閱暉實業股份有限公司及其轉投資公司
期末持有有價證券情形

民國九十六年十二月三十一日

附表一

單位：除另予註明者外，
餘係新台幣仟元

持有之公司	有價證券種類及名稱	與有價證券發行人之關係	帳列科目	期股數(仟股)	帳面金額	持股比例(%)	市價		註
							幣	價	
本公司	股票 Silittech (BVI) Holding Ltd. 錫美精機股份有限公司	子公司 本公司為其董事	採權益法之長期股權投資 以成本衡量之金融資產— 非流動	50,182	\$ 2,780,801	100.00	\$	-	註
				1,546	13,629	13.00	-	-	
Silittech (BVI) Holding Ltd.	股票 Silittech (Bermuda) Holding Ltd.	孫公司	採權益法之長期股權投資	50,132	USD 85,015	100.00	-	-	註
Silittech (Bermuda) Holding Ltd.	股票 Silittech Technology Corp. Ltd. Silittech Technology Corp. Sdn. Bhd.	曾孫公司 曾孫公司	採權益法之長期股權投資 採權益法之長期股權投資	62,400	USD 42,701	100.00	-	-	註
				21,400	USD 13,256	100.00	-	-	註
閱暉(香港)控股有限公司	S/G Industries, Inc. Silittech Technology (Europe) Ltd. 閱暉(香港)控股有限公司	孫公司之轉投資公司 曾孫公司 曾孫公司	採權益法之長期股權投資 採權益法之長期股權投資 採權益法之長期股權投資	3	USD 479	49.95	-	-	註
				1	USD 161	100.00	-	-	註
				32,200	USD 32,488	100.00	-	-	註
閱暉(香港)控股有限公司	閱暉電子(常熟)有限公司 閱暉科技(蘇州)有限公司	玄孫公司 玄孫公司	採權益法之長期股權投資 採權益法之長期股權投資	-	RMB 19,641	100.00	-	-	註
				-	RMB 217,554	100.00	-	-	註
Silittech Technology Corp. Ltd.	股票 旭榮電子(深圳)有限公司 旭盈有限公司 參巨速實業有限公司 蘇州旭隆模具製造有限公司	玄孫公司 玄孫公司 玄孫公司 玄孫公司	採權益法之長期股權投資 採權益法之長期股權投資 採權益法之長期股權投資 採權益法之長期股權投資	-	RMB 257,717	100.00	-	-	註
				4,752	RMB 4,905	55.00	-	-	註
				13,100	RMB 10,493	100.00	-	-	註
				-	RMB 8,796	40.00	-	-	註
旭盈有限公司	股票 旭盈表面處理(深圳)有限公司	旭盈有限公司之轉投資公司	採權益法之長期股權投資	-	RMB 6,387	100.00	-	-	註

註：業於合併報表沖銷。

閣暉實業股份有限公司及其轉投資公司
累積買進或賣出同一有價證券之金額達新台幣一億元或實收資本額百分之二十以上
民國九十六年一月一日至十二月三十一日

附表二

單位：除另予註明者外，
為新台幣仟元

買、賣之公司	有價證券種類及名稱	帳列科目	交易對象	關聯	期	初買		入賣		出期		末額		
						金	額股數(仟股)	金	額股數(仟股)	售	價(註1)		帳面成本(註1)	處分損益
本公司	台新真吉利基金	備供出售金融資產—流動	-	-	-	\$	24,183	\$	250,000	24,183	\$	707	\$	
	兆豐國際實績債券基金	"	-	-	-		21,567		250,000	21,567		834		
	保誠成實債債券基金	"	-	-	-		19,805		250,000	19,805		655		
	保德信債債券基金	"	-	-	-		16,321		240,000	16,321		798		
	建弘全家福基金	"	-	-	-		606		100,000	606		331		
	盛華1689債券基金	"	-	-	-		8,044		100,000	8,044		329		
	富邦金如意債券基金	"	-	-	-		38,987		480,000	38,987		1,563		
	匯豐成龍基金	"	-	-	-		6,468		100,000	6,468		251		
	德盛債券大綱基金	"	-	-	-		25,741		300,000	25,741		945		
	摩根富林明台灣債券基金	"	-	-	-		17,913		275,000	17,913		916		
	寶來得實基金	"	-	-	-		71,749		800,000	71,749		2,728		
	荷銀精選基金	"	-	-	-		8,788		100,000	8,788		315		
	所羅門債券基金	"	-	-	-		8,573		100,000	8,573		93		
	富邦吉祥債券基金	"	-	-	-		6,869		100,000	6,869		315		
	永昌興債券基金	"	-	-	-		11,236		125,000	11,236		444		
	建弘台灣債券基金	"	-	-	-		7,026		100,000	7,026		352		
	統一強棒基金	"	-	-	-		6,418		100,000	6,418		353		
	復華有利基金	"	-	-	-		7,967		100,000	7,967		230		
	復華債券基金	"	-	-	-		7,454		100,000	7,454		327		
	匯豐富泰二號基金	"	-	-	-		7,045		100,000	7,045		323		
	Silitech (BVI) Holding Ltd. (註9)	採權益法之長期股權投資	-	-	-		37,182	1,912,710	1,560,544 (註2)	13,000	-	-	50,182	2,780,801
Silitech (BVI) Holding Ltd.	Silitech (Bermuda) Holding Ltd. (註9)	採權益法之長期股權投資	-	-	-		37,132	USD 58,357	USD 48,080 (註4)	13,000	-	-	50,132	USD 85,015
Silitech (Bermuda) Holding Ltd.	閣暉科技(蘇州)有限公司(註9)	採權益法之長期股權投資	-	-	-		-	USD 20,267	USD 13,899 (註5)	-	-	-	-	-
閣暉(香港)控股有限公司	閣暉科技(蘇州)有限公司(註9)	採權益法之長期股權投資	-	-	-		-	-	RMB 233,627 (註7)	-	-	-	-	RMB 217,554

註1：帳面金額為原始取得成本。

註2：包括本期增資428,625仟元、認列權益法投資收益1,029,498仟元及累積換算調整數102,421仟元。

註3：係發放現金股利。

註4：包括本期增資美金13,000仟元、認列權益法投資收益美金30,997仟元及累積換算調整數美金4,083仟元。

- 註 5：包括本期增資美金 13,000 仟元及累積換算調整數美金 899 仟元。
- 註 6：係認列權益法投資損失美金 3,047 仟元及組織重整美金 31,119 仟元。
- 註 7：組織重整。
- 註 8：係認列權益法投資損失。
- 註 9：業於合併報表沖銷。

閩暉實業股份有限公司及其轉投資公司
取得不動產之金額達新台幣一億元或實收資本額百分之二十以上
民國九十六年一月一日至十二月三十一日

附表三

單位：外幣仟元

取得之公司	財產名稱	交易事實發生日或	交易金額	價款支	交付形	交易對象	關係	交易所	交易對象為關係人與發行人之關係	其前次移轉日期	移轉日期	移轉金額	價格考	格考依	據依	取得目的及	其他約定事項
閩暉科技(蘇州)有限公司	在建工程—廠房	96.1~12	RMB105,237	分期支付	無	廣東省第一建築工程有限公司等	無	—	—	—	—	\$	—	依合約內容決定	生產用廠房	無	

閩暉實業股份有限公司及其轉投資公司
與關係人進、銷貨之金額達新台幣一億元或實收資本額百分之二十以上
民國九十六年一月一日至十二月三十一日

附表四

單位：除另予註明者外，
餘係新台幣千元

進(銷)公司	交易對象	關係	交易		情形		交易條件與一般交易原		應收(付)票據、帳款		備註
			進(銷)貨	金額	佔總進(銷)貨之比率%	授信期	授信期	單價	授信期	應收(付)餘額	
本公司	日本 LITON 株式會社	母公司之轉投資公司	銷	\$ 505,276	11	75 天	無顯著不同	60-90 天	應收帳款 NTD 133,919	15	
	旭榮電子(深圳)有限公司	玄孫公司	進	103,258	3	90 天	約定價格	60-120 天	應付帳款 NTD -	-	註
	Silitech Technology Corp. Ltd.	曾孫公司	進	2,521,358	81	90 天	約定價格	60-120 天	應付帳款 NTD 444,940	59	註
旭榮電子(深圳)有限公司	本公司	本公司	銷	RMB 23,911	2	90 天	無顯著不同	90 天	應收帳款 RMB -	-	註
	閩暉科技(蘇州)有限公司	玄孫公司	進	RMB 30,724	5	90 天	無顯著不同	90 天	應付帳款 RMB 21,224	9	註
	Silitech Technology Corp. Ltd.	曾孫公司	銷	RMB 586,626	50	90 天	無顯著不同	90 天	應收帳款 RMB 99,492	41	註
	日本 LITON 株式會社	母公司之轉投資公司	銷	RMB 67,192	6	75 天	無顯著不同	90 天	應收帳款 RMB 9,006	4	註
Silitech Technology Corp. Ltd.	旭榮電子(深圳)有限公司	玄孫公司	進	USD 77,132	97	90 天	無顯著不同	90-120 天	應付帳款 USD 13,622	86	註
	本公司	本公司	銷	RMB 583,752	85	90 天	無顯著不同	90 天	應收帳款 RMB 100,165	73	註
Silitech Technology Corp. Sdn. Bhd.	S/G Industries, Inc.	Silitech (Bermuda) Holding Ltd. 採權益法評價之被投資公司	銷	RM 24,350	18	60 天	無顯著不同	90 天	應收帳款 RM 4,017	21	
閩暉科技(蘇州)有限公司	旭榮電子(深圳)有限公司	玄孫公司	銷	RMB 30,724	50	90 天	無顯著不同	90 天	應收帳款 RMB 21,224	50	註

註：業於合併報表沖銷。

閔暉實業股份有限公司及其轉投資公司
應收關係人款項達新台幣一億元或實收資本額百分之二十以上

民國九十六年十二月三十一日

附表五

單位：除另予註明者外，
餘係新台幣仟元

帳列應收款項之公司	交易對象	關係對象	應收科目	應收關係人餘額	項額	週轉率(%)	逾金	應收後收	應收關係人款項	提列備抵呆帳金額	註
本公司	日本LITON株式會社	母公司之轉投資公司	應收帳款	\$ 133,919		3.77	\$	\$	-	\$	
			其他應收款	12,595		-	-	-	-	-	
	Silitech (BVI) Holding Ltd.	子公司	其他應收款	277,462		-	-	-	-	-	註
旭榮電子(深圳)有限公司	Silitech Technology Corp. Ltd.	曾孫公司	應收帳款	RMB 99,492		5.90	-	-	-	-	註
Silitech Technology Corp. Ltd.	本公司	本公司	應收帳款	RMB 100,165		5.83	-	-	-	-	註
Silitech (BVI) Holding Ltd.	Silitech (Bermuda) Holding Ltd.	孫公司	其他應收款	USD 9,052		-	-	-	-	-	註
Silitech (Bermuda) Holding Ltd.	Silitech Technology Corp. Ltd.	曾孫公司	其他應收款	USD 3,599		-	-	-	-	-	註

註：業於合併報表沖銷。

閣暉實業股份有限公司及其轉投資公司
被投資公司名稱、所在地區...等相關資訊
民國九十六年一月一日至十二月三十一日

附表六

單位：除另予註明者外，
餘係新台幣仟元

投資公司名稱	被投資公司名稱	所在地區	主要營業項目	原日期	投資金額	年未股數(仟股)	年底比率(%)	持面金額	有被投資公司本年度損益	本年度認列之備	註
本公司	Silitech (BVI) Holding Ltd.	British Virgin Islands	一般投資業	USD 50,182	USD 37,182	50,182	100.00	\$ 2,780,801	USD 31,188	\$ 1,029,498	子公司(註2)
Silitech (BVI) Holding Ltd.	Silitech (Bermuda) Holding Ltd.	Bermuda	一般投資業	USD 50,132	USD 37,132	50,132	100.00	USD 85,015	USD 30,997	不適用	孫公司(註2)
Silitech (Bermuda) Holding Ltd.	Silitech Technology Corp. Ltd.	Hong Kong	橡(塑)膠製品及電腦週邊之製造	USD 8,000	USD 8,000	62,400	100.00	USD 42,701	RMB 239,652	不適用	曾孫公司(註2)
	Silitech Technology Corp. Sdn. Bhd.	Malaysia	矽膠、按鍵及其他電腦附件之製造	USD 5,632	USD 5,632	21,400	100.00	USD 13,256	RM 13,842	不適用	曾孫公司(註2)
	S/G Industries, Inc.	TN, USA	電子及橡(塑)膠零件之銷售	USD 380	USD 380	3	49.95	USD 479	USD 61	不適用	孫公司之轉投資公司
	Silitech Technology (Europe) Ltd.	Witney Oxon, England	模具及按鍵之銷售	USD 145	USD 145	1	100.00	USD 161	GBP 6	不適用	曾孫公司(註2)
	閣暉(香港)控股有限公司	Hong Kong	一般投資業	USD 32,200	USD -	32,200	100.00	USD 32,488	(RMB 17,226)	不適用	曾孫公司(註2)
	閣暉電子(常熟)有限公司(註1)	江蘇省常熟市	從事各類新電子元器、其他汽車電子設備系統之生產、銷售	USD -	USD 3,000	-	100.00	RMB -	-	不適用	曾孫公司(註2)
	閣暉科技(蘇州)有限公司(註1)	江蘇省蘇州市	從事經營汽車音響相關零件、鋁合金零件及橡膠零件等橡膠產品之銷售	USD -	USD 20,000	-	100.00	RMB -	-	不適用	曾孫公司(註2)
閣暉(香港)控股有限公司	閣暉電子(常熟)有限公司	江蘇省常熟市	從事各類新電子元器、其他汽車電子設備系統之生產、銷售	USD 3,000	USD -	-	100.00	RMB 19,641	(RMB 4,380)	不適用	孫公司(註2)
	閣暉科技(蘇州)有限公司	江蘇省蘇州市	從事經營汽車音響相關零件、鋁合金零件及橡膠零件等橡膠產品之銷售	USD 33,000	USD -	-	100.00	RMB 217,554	(RMB 39,440)	不適用	孫公司(註2)
Silitech Technology Corp. Ltd.	旭榮電子(深圳)有限公司	廣東省深圳市	從事經營橡膠零件及印表機之零件滾輪產銷業務	RMB 37,131	RMB 37,131	-	100.00	RMB 257,717	RMB 214,002	不適用	孫公司(註2)
	旭盈有限公司	Hong Kong	電鍍	RMB 5,939	RMB 5,939	4,752	55.00	RMB 4,905	(RMB 564)	不適用	孫公司(註2)
	參巨遠實業有限公司	Hong Kong	電鍍	RMB 16,679	RMB 16,679	13,100	100.00	RMB 10,493	(RMB 1,746)	不適用	孫公司(註2)
	蘇州旭隆模具製造有限公司	江蘇省蘇州市	研發生產各類精沖模、精密膠模、模具標準件及新型電子元器(敏感元器)及傳感器)銷售公司自產產品	RMB 8,796	RMB -	-	40.00	RMB 8,796	RMB -	不適用	孫公司(註2)
旭盈有限公司	旭盈表面處理(深圳)有限公司	廣東省深圳市	電鍍	RMB 3,983	RMB 3,983	-	100.00	RMB 6,387	RMB 2,581	不適用	旭盈有限公司之轉投資公司(註2)

註1：本公司因內部組織重疊，原由 Silitech (Bermuda) Holding Ltd. 轉投資大陸公司閣暉電子(常熟)有限公司及閣暉科技(蘇州)有限公司，改由閣暉(香港)控股有限公司持有。
註2：業於合併報表沖銷。

閱暉實業股份有限公司
大陸投資資訊

民國九十六年一月一日至十二月三十一日

附表七

單位：除另予註明者外，
餘係新台幣仟元

大陸被投資公司名稱	主要營業項目	實收資本額	投資方式	本 自 累 積 投 資 金 額	本 期 初 匯 出 金 額	本 期 匯 出 或 收 入	回 收 金 額	本 自 累 積 投 資 金 額	本 期 匯 出 或 回 收 金 額	本 公 司 直 接 或 間 接 投 資 之 持 股 比 例	本 期 認 損 或 認 益 (註二-2)	期 帳 面 價 值	截 至 本 期 已 投 資 金 額	止 回 益
旭榮電子(深圳)有限公司(註六)	從事經營橡膠配件及印表機之零配業務	\$ 90,840 (USD 2,800)	註一	\$ 203,354	\$ -	\$ -	\$ -	\$ 203,354	\$ -	100.00%	\$ 923,397 (RMB 214,002)	\$ 1,144,624 (RMB 257,717)	\$ 1,471,438 (USD 44,843)	-
閱暉電子(常熟)有限公司(註五及六)	從事各類新電子元器、其他汽車電子設備系統之生產、銷售	97,329 (USD 3,000)	註一	97,329 (USD 3,000)	-	-	-	97,329 (USD 3,000)	-	100.00%	(18,899) (RMB 4,380)	87,234 (RMB 19,641)	-	-
閱暉科技(蘇州)有限公司(原暫名為閱暉電子(華東)有限公司)(註五及六)	從事經營汽車音響相關零件、鑲合零件等橡膠產品之銷售業務	1,070,619 (USD 33,000)	註一	648,860 (USD 20,000)	421,759 (USD 13,000)	-	-	1,070,619 (USD 33,000)	-	100.00%	(170,176) (RMB 39,440)	966,244 (RMB 217,554)	-	-
旭盈表面處理(深圳)有限公司(註六)	電鍍	16,222 (USD 500)	註一	8,922 (USD 275)	-	-	-	8,922 (USD 275)	-	55.00%	11,137 (RMB 2,581)	28,367 (RMB 6,387)	-	-
蘇州旭隆機具製造有限公司(註六)	研發生產各類精密、精密型腔模、模具標準件及新產品	38,932 (USD 1,200)	註一	-	38,932 (USD 1,200)	-	-	38,932 (USD 1,200)	-	40.00%	-	39,067 (RMB 8,796)	-	-

本 期 大 陸 地 區 累 計 自 本 國 匯 出 金 額	經 濟 准 核	部 投 資	審 金	會 額	依 經 濟 陸 地 區 投 資 限 額
\$1,419,156	\$1,430,930 (註四)			\$3,131,254 (註三)	

註一：透過第三地區投資設立公司再投資大陸公司

註二：本期認列投資損益欄中：

(一)若屬籌備中，尚無投資損益者，應予註明。

(二)投資損益認列基礎分為下列三種，應予註明：

1. 經與中華民國會計師事務所所有合作關係之國際性會計師事務所查核簽證之財務報表。

2. 經臺灣母公司簽證會計師查核簽證之財務報表。

3. 其他。

註三：本公司對大陸投資累計金額上限（淨值之百分之四十或八仟萬元較高者加計已匯回之股本或盈餘）：4,149,541（淨值）×40%+1,471,438=3,131,254。

註四：本公司因概括承受旭麗股份有限公司橡膠部門之長期股權投資，經投審會二字第 091030841 號函核准以旭榮電子（深圳）有限公司九十年九月三十日之淨值 203,354 仟元分割讓予本公司承受；閩暉電子（常熟）有限公司經投審會二字第 093003914 號函核准以匯出美金 12,700 仟元及按免結匯方式輸出機器設備、零配件列價美金 1,300 仟元，合計美金 14,000 仟元，已經投審會二字第 093032599 號函核准變更以匯出美金 3,000 仟元。閩暉科技（蘇州）有限公司（原暫名為閩暉電子（華東）有限公司）經投審會二字第 093036378 號函核准以匯出美金 22,000 仟元，已經投審會二字第 09600170390 號函核准變更以匯出美金 20,000 仟元。又經投審會二字第 09600164790 號函核准以匯出美金 2,000 仟元及經投審會二字第 09500326290 號函核准以匯出美金 11,000 仟元。旭盈表面處理（深圳）有限公司經投審會二字第 09500004400 號函核准以匯出美金 275 仟元及機器設備列價美金 330 仟元，合計美金 605 仟元。蘇州旭隆模具製造有限公司經投審會二字第 09600270180 號函核准以匯出新台幣 40,000 仟元。

註五：本公司因內部組織重整，原由 Silitech (Bermuda) Holding Ltd. 轉投資大陸公司閩暉電子（常熟）有限公司及閩暉科技（蘇州）有限公司，改由閩暉（香港）控股有限公司持有。

註六：業於合併報表沖銷。

閩暉實業股份有限公司

與大陸被投資公司直接或間接由第三地區事業所發生之重大交易事項暨其價格、收(付)款條件、未實現損益及其他相關資訊

民國九十六年一月一日至十二月三十一日

附表八

單位：新台幣仟元

關係人名稱	交易類型	進金	銷額	貨百分比	交價	易付	期	條	與一般交易之比較	應收(付)金	票據、帳款百分比	未實現損益金額
旭榮電子(深圳)有限公司 (註)	進貨	\$ 103,258		3%	約定價格	0/A	90天	0/A	60-120天	\$ -	-	\$ 17,408
	銷貨	72,368		2%	無顯著不同	0/A	90天	0/A	60-90天	10,147	1%	225
Silitech Technology Corp. Ltd. (註)	進貨	2,521,358		81%	約定價格	0/A	90天	0/A	60-120天	(444,940)	59%	-

註：業於合併報表沖銷。

閱暉實業股份有限公司及其轉投資公司
 母子公司間業務關係及重要交易往來情形

民國九十六年及九十五年一月一日至十二月三十一日

附表九

單位：除另予註明者外，係新台幣仟元

九十六年度

編號 (註一)	交易人	名稱	交易往來對象	與交易人之關係(註二)	交易科目	往來		交易條件	情形 佔合併總資產或 總資產之比率 (註三)
						金額	美金		
0	本公司		Silitech (BVI) Holding Ltd.	1.	其他應收款	\$ 277,462		無顯著不同	3
0	本公司		Silitech (Bermuda) Holding Ltd.	1.	其他應收款	373		無顯著不同	-
0	本公司		Silitech Technology Corporation Sdn. Bhd.	1.	銷貨	2,072		無顯著不同	-
0	本公司		Silitech Technology Corporation Sdn. Bhd.	1.	應收帳款	297		無顯著不同	-
0	本公司		Silitech Technology Corporation Sdn. Bhd.	1.	其他應收款	329		無顯著不同	-
0	本公司		Silitech Technology Corporation Ltd.	1.	進貨	2,521,358		約定價格	28
0	本公司		Silitech Technology Corporation Ltd.	1.	應付帳款	444,940		無顯著不同	5
0	本公司		Silitech Technology Corporation Ltd.	1.	其他應付款	359		無顯著不同	-
0	本公司		Silitech Technology (Europe) Ltd.	1.	營業費用	17,635		無顯著不同	-
0	本公司		閱暉電子(常熟)有限公司	1.	其他應收款	54		無顯著不同	-
0	本公司		閱暉科技(蘇州)有限公司	1.	其他應收款	927		無顯著不同	-
0	本公司		閱暉科技(蘇州)有限公司	1.	進貨	1,359		無顯著不同	-
0	本公司		閱暉科技(蘇州)有限公司	1.	銷貨	5,008		無顯著不同	-
0	本公司		閱暉科技(蘇州)有限公司	1.	應收帳款	2,233		無顯著不同	-
0	本公司		旭榮電子(深圳)有限公司	1.	銷貨	72,368		無顯著不同	1
0	本公司		旭榮電子(深圳)有限公司	1.	進貨	103,258		約定價格	1
0	本公司		旭榮電子(深圳)有限公司	1.	應收帳款	10,147		無顯著不同	-
1	Silitech (BVI) Holding Ltd.		本公司	2.	其他應收款	1,538		無顯著不同	-
1	Silitech (BVI) Holding Ltd.		Silitech (Bermuda) Holding Ltd.	3.	其他應收款	277,462		無顯著不同	3
2	Silitech (Bermuda) Holding Ltd.		本公司	2.	應付費用	293,683		無顯著不同	3
2	Silitech (Bermuda) Holding Ltd.		Silitech (BVI) Holding Ltd.	3.	其他應付款	373		無顯著不同	-
2	Silitech (Bermuda) Holding Ltd.		Silitech Technology Corporation Ltd.	3.	其他應收款	293,683		無顯著不同	3
3	Silitech Technology Corporation Sdn. Bhd.		本公司	2.	進貨	116,766		無顯著不同	1
3	Silitech Technology Corporation Sdn. Bhd.		本公司	2.	應付帳款	2,072		無顯著不同	-
3	Silitech Technology Corporation Sdn. Bhd.		本公司	2.	其他應付款	323		無顯著不同	-
						303		無顯著不同	-

(接次頁)

(承前頁)

編號 (註一)	交易人	名稱	交易往來對象	與交易人之關係 (註二)	交 易 科 目	往 來 情 形	
						額 金	佔合併總資產或 總資產之比率 (註三)
4	Silitech Technology Corporation Ltd.	本公司	本公司	2.	銷貨	\$2,521,358	28
4	Silitech Technology Corporation Ltd.	本公司	本公司	2.	應收帳款	444,879	5
4	Silitech Technology Corporation Ltd.	本公司	本公司	2.	其他應收款	420	-
4	Silitech Technology Corporation Ltd.	Silitech (Bermuda) Holding Ltd.	Silitech (Bermuda) Holding Ltd.	3.	其他應付款	116,766	1
4	Silitech Technology Corporation Ltd.	閩暉科技(蘇州)有限公司	閩暉科技(蘇州)有限公司	3.	進貨	78,487	1
4	Silitech Technology Corporation Ltd.	閩暉科技(蘇州)有限公司	閩暉科技(蘇州)有限公司	3.	應付帳款	42,371	-
4	Silitech Technology Corporation Ltd.	旭榮電子(深圳)有限公司	旭榮電子(深圳)有限公司	3.	應付帳款	441,890	5
4	Silitech Technology Corporation Ltd.	旭榮電子(深圳)有限公司	旭榮電子(深圳)有限公司	3.	進貨	2,531,476	28
4	Silitech Technology Corporation Ltd.	旭榮電子(深圳)有限公司	旭榮電子(深圳)有限公司	3.	其他應收款	59	-
4	Silitech Technology Corporation Ltd.	旭榮電子(深圳)有限公司	旭榮電子(深圳)有限公司	3.	製造費用	20,163	-
4	Silitech Technology Corporation Ltd.	旭盈有限公司	旭盈有限公司	3.	應付帳款	1,201	-
4	Silitech Technology Corporation Ltd.	旭盈有限公司	旭盈有限公司	3.	應付帳款	17,635	-
5	Silitech Technology (Europe) Ltd.	本公司	本公司	2.	其他收入	54	-
6	閩暉電子(常熟)有限公司	本公司	本公司	2.	其他應付款	407	-
6	閩暉電子(常熟)有限公司	閩暉科技(蘇州)有限公司	閩暉科技(蘇州)有限公司	3.	銷貨	36	-
6	閩暉電子(常熟)有限公司	閩暉科技(蘇州)有限公司	閩暉科技(蘇州)有限公司	3.	應收帳款	22,103	-
6	閩暉電子(常熟)有限公司	旭榮電子(深圳)有限公司	旭榮電子(深圳)有限公司	3.	銷貨	3,805	-
7	閩暉電子(常熟)有限公司	本公司	本公司	2.	應收帳款	5,008	-
7	閩暉科技(蘇州)有限公司	本公司	本公司	2.	進貨	1,359	-
7	閩暉科技(蘇州)有限公司	本公司	本公司	2.	銷貨	1,485	-
7	閩暉科技(蘇州)有限公司	本公司	本公司	2.	應付帳款	1,675	-
7	閩暉科技(蘇州)有限公司	本公司	本公司	2.	其他應付款	78,487	1
7	閩暉科技(蘇州)有限公司	Silitech Technology Corporation Ltd.	Silitech Technology Corporation Ltd.	3.	銷貨	42,371	-
7	閩暉科技(蘇州)有限公司	Silitech Technology Corporation Ltd.	Silitech Technology Corporation Ltd.	3.	應收帳款	407	-
7	閩暉科技(蘇州)有限公司	閩暉電子(常熟)有限公司	閩暉電子(常熟)有限公司	3.	進貨	36	-
7	閩暉科技(蘇州)有限公司	閩暉電子(常熟)有限公司	閩暉電子(常熟)有限公司	3.	其他應付款	1,566	-
7	閩暉科技(蘇州)有限公司	旭榮電子(深圳)有限公司	旭榮電子(深圳)有限公司	3.	進貨	132,573	1
7	閩暉科技(蘇州)有限公司	旭榮電子(深圳)有限公司	旭榮電子(深圳)有限公司	3.	銷貨	94,267	1
7	閩暉科技(蘇州)有限公司	旭榮電子(深圳)有限公司	旭榮電子(深圳)有限公司	3.	應收帳款	103,258	1
8	旭榮電子(深圳)有限公司	本公司	本公司	2.	銷貨	70,836	1
8	旭榮電子(深圳)有限公司	本公司	本公司	2.	進貨	1,532	-
8	旭榮電子(深圳)有限公司	本公司	本公司	2.	製造費用	9,861	-
8	旭榮電子(深圳)有限公司	本公司	本公司	2.	應付帳款	1,824	-
8	旭榮電子(深圳)有限公司	本公司	本公司	2.	其他應付款	-	-

(接次頁)

(承前頁)

編號 (註一)	交易人	名稱	交易往來對象	與交易人之關係(註二)	交易往來		情形 佔合併總營收或 總資產之比率 (註三)
					科目	金額	
8	旭榮電子(深圳)有限公司		Silitech Technology Corporation Ltd.	3.	貨	無顯著不同	28
8	旭榮電子(深圳)有限公司		Silitech Technology Corporation Ltd.	3.	其他應收款	無顯著不同	-
8	旭榮電子(深圳)有限公司		Silitech Technology Corporation Ltd.	3.	應收帳款	無顯著不同	5
8	旭榮電子(深圳)有限公司		闊暉電子(常熟)有限公司	3.	進貨	無顯著不同	-
8	旭榮電子(深圳)有限公司		闊暉電子(常熟)有限公司	3.	應付帳款	無顯著不同	-
8	旭榮電子(深圳)有限公司		闊暉科技(蘇州)有限公司	3.	應付帳款	無顯著不同	1
8	旭榮電子(深圳)有限公司		闊暉科技(蘇州)有限公司	3.	進貨	無顯著不同	1
8	旭榮電子(深圳)有限公司		闊暉科技(蘇州)有限公司	3.	銷貨	無顯著不同	-
9	旭盈有限公司		Silitech Technology Corporation Ltd.	3.	銷貨	無顯著不同	-
9	旭盈有限公司		Silitech Technology Corporation Ltd.	3.	應收帳款	無顯著不同	-
9	旭盈有限公司		旭盈表面處理(深圳)有限公司	3.	其他應收款	無顯著不同	-
10	旭盈表面處理(深圳)有限公司		旭盈有限公司	3.	其他應收款	無顯著不同	-

九十五年度

編號 (註一)	交易人	名稱	交易往來對象	與交易人之關係(註二)	交易往來		情形 佔合併總營收或 總資產之比率 (註三)
					科目	金額	
0	本公司		Silitech (BVI) Holding Ltd.	1.	其他應收款	無顯著不同	6
0	本公司		Silitech Technology Corporation Sdn. Bhd.	1.	銷貨	無顯著不同	-
0	本公司		Silitech Technology Corporation Sdn. Bhd.	1.	應收帳款	無顯著不同	-
0	本公司		Silitech Technology Corporation Sdn. Bhd.	1.	其他應收款	無顯著不同	-
0	本公司		Silitech Technology Corporation Ltd.	1.	進貨	約定價格	26
0	本公司		Silitech Technology Corporation Ltd.	1.	應付帳款	無顯著不同	8
0	本公司		Silitech Technology (Europe) Ltd.	1.	營業費用	無顯著不同	-
0	本公司		闊暉電子(常熟)有限公司	1.	其他應收款	無顯著不同	-
0	本公司		闊暉科技(蘇州)有限公司	1.	其他應收款	無顯著不同	-
0	本公司		旭盈有限公司	1.	其他應收款	無顯著不同	-
0	本公司		旭榮電子(深圳)有限公司	1.	銷貨	無顯著不同	-
0	本公司		旭榮電子(深圳)有限公司	1.	進貨	無顯著不同	2
0	本公司		旭榮電子(深圳)有限公司	1.	營業費用	約定價格	3
0	本公司		旭榮電子(深圳)有限公司	1.	應收帳款	無顯著不同	-
0	本公司		旭榮電子(深圳)有限公司	1.	其他應收款	無顯著不同	1
0	本公司		旭榮電子(深圳)有限公司	1.	其他應收款	無顯著不同	-

(接次頁)

(承前頁)

編號 (註一)	交易人 名稱	交易往來對象	與交易人之關係 (註二)	科目	易目	往額	來件 交易條件	情形 佔合併總營收或 總資產之比率 (註三)
1	Silitech (BVI) Holding Ltd.	本公司	2.	其他應付款	\$ 391,152	無顯著不同		6
1	Silitech (BVI) Holding Ltd.	Silitech (Bermuda) Holding Ltd.	3.	其他應收款	391,152	無顯著不同		6
1	Silitech (BVI) Holding Ltd.	Silitech (Bermuda) Holding Ltd.	3.	應付費用	31	無顯著不同		-
2	Silitech (Bermuda) Holding Ltd.	Silitech (BVI) Holding Ltd.	3.	其他應付款	391,152	無顯著不同		6
2	Silitech (Bermuda) Holding Ltd.	Silitech (BVI) Holding Ltd.	3.	其他應收款	31	無顯著不同		-
2	Silitech (Bermuda) Holding Ltd.	Silitech Technology Corporation Ltd.	3.	其他應收款	303,143	無顯著不同		5
2	Silitech (Bermuda) Holding Ltd.	Silitech Technology (Europe) Ltd.	3.	銷貨	916	無顯著不同		-
2	Silitech (Bermuda) Holding Ltd.	旭盈有限公司	3.	其他應收款	357	無顯著不同		-
3	Silitech Technology Corporation Sdn. Bhd.	本公司	2.	進貨	4,000	無顯著不同		-
3	Silitech Technology Corporation Sdn. Bhd.	本公司	2.	應付帳款	1,725	無顯著不同		-
4	Silitech Technology Corporation Ltd.	本公司	2.	貨	1,895,365	約定價格		26
4	Silitech Technology Corporation Ltd.	本公司	2.	銷貨	548,212	無顯著不同		8
4	Silitech Technology Corporation Ltd.	Silitech (Bermuda) Holding Ltd.	3.	應收帳款	303,143	無顯著不同		5
4	Silitech Technology Corporation Ltd.	Silitech Technology (Europe) Ltd.	3.	其他應付款	9,129	無顯著不同		-
4	Silitech Technology Corporation Ltd.	旭榮電子(深圳)有限公司	3.	營業費用	559,928	無顯著不同		8
4	Silitech Technology Corporation Ltd.	旭榮電子(深圳)有限公司	3.	應付帳款	2,084,648	無顯著不同		29
4	Silitech Technology Corporation Ltd.	旭榮電子(深圳)有限公司	3.	進貨	385	無顯著不同		-
4	Silitech Technology Corporation Ltd.	旭盈有限公司	3.	其他應收款	27,676	無顯著不同		-
4	Silitech Technology Corporation Ltd.	旭盈有限公司	3.	進貨	492	無顯著不同		-
4	Silitech Technology Corporation Ltd.	旭盈有限公司	3.	其他收入	11,967	無顯著不同		-
4	Silitech Technology Corporation Ltd.	旭盈表面處理(深圳)有限公司	3.	應付帳款	5,090	無顯著不同		-
4	Silitech Technology Corporation Ltd.	本公司	3.	其他應收款	9,053	無顯著不同		-
5	Silitech Technology (Europe) Ltd.	本公司	2.	其他收入	916	無顯著不同		-
5	Silitech Technology (Europe) Ltd.	Silitech (Bermuda) Holding Ltd.	3.	進貨	9,129	無顯著不同		-
5	Silitech Technology (Europe) Ltd.	Silitech Technology Corporation Ltd.	3.	其他收入	7	無顯著不同		-
6	閩暉電子(常熟)有限公司	本公司	2.	其他應付款	81,541	無顯著不同		1
6	閩暉電子(常熟)有限公司	旭榮電子(深圳)有限公司	3.	銷貨	47,011	無顯著不同		1
6	閩暉電子(常熟)有限公司	旭榮電子(深圳)有限公司	3.	應收帳款	20	無顯著不同		-
7	閩暉科技(蘇州)有限公司	本公司	3.	其他應收款	2,077	無顯著不同		-
7	閩暉科技(蘇州)有限公司	本公司	2.	應付帳款	1,296	無顯著不同		-
8	旭榮電子(深圳)有限公司	本公司	2.	其他應付款	193,816	約定價格		3
8	旭榮電子(深圳)有限公司	本公司	2.	銷貨	135,607	無顯著不同		2
8	旭榮電子(深圳)有限公司	本公司	2.	進貨	35,284	無顯著不同		1
8	旭榮電子(深圳)有限公司	本公司	2.	應付帳款	3,295	無顯著不同		-

(接次頁)

(承前頁)

編號 (註一)	交易人	名稱	交易往來對象	與交易人之關係(註二)	交易		往來		情形
					科目	金額	交易條件	佔合併總資產之比率 (註三)	
8	旭榮電子(深圳)有限公司		Siliitech Technology Corporation Ltd.	3.	銷貨	\$2,084,648	無顯著不同	29	
8	旭榮電子(深圳)有限公司		Siliitech Technology Corporation Ltd.	3.	應付帳款	335	無顯著不同	-	
8	旭榮電子(深圳)有限公司		Siliitech Technology Corporation Ltd.	3.	其他應付款	50	無顯著不同	-	
8	旭榮電子(深圳)有限公司		Siliitech Technology Corporation Ltd.	3.	應收帳款	559,928	無顯著不同	8	
8	旭榮電子(深圳)有限公司		關暉電子(常熟)有限公司	3.	進貨	81,505	無顯著不同	1	
8	旭榮電子(深圳)有限公司		關暉電子(常熟)有限公司	3.	營業費用	36	無顯著不同	-	
8	旭榮電子(深圳)有限公司		關暉電子(常熟)有限公司	3.	應付帳款	46,969	無顯著不同	1	
8	旭榮電子(深圳)有限公司		關暉電子(常熟)有限公司	3.	其他應付款	62	無顯著不同	-	
9	旭盈有限公司		本公司	2.	其他應付款	2	無顯著不同	-	
9	旭盈有限公司		Siliitech (Bermuda) Holding Ltd.	3.	其他應付款	357	無顯著不同	-	
9	旭盈有限公司		Siliitech Technology Corporation Ltd.	3.	銷貨	27,676	無顯著不同	-	
9	旭盈有限公司		Siliitech Technology Corporation Ltd.	3.	營業費用	492	無顯著不同	-	
9	旭盈有限公司		Siliitech Technology Corporation Ltd.	3.	應收帳款	11,967	無顯著不同	-	
10	旭盈表面處理(深圳)有限公司		Siliitech Technology Corporation Ltd.	3.	其他應付款	5,090	無顯著不同	-	

註一：母公司及子公司相互間之業務往來資訊應分別於編號欄註明，編號之填寫方法如下：

1. 母公司填 0。
 2. 子公司依公司別由阿拉伯數字 1 開始依序編號。
- 註二：與交易人之關係有以下三種，標示種類即可：
1. 母公司對子公司。
 2. 子公司對母公司。
 3. 子公司對子公司。

註三：交易往來金額佔合併總營收或總資產比率之計算，若屬資產負債科目者，以期未餘額佔合併總資產之方式計算；若屬損益科目者，以期中累積金額佔合併總營收之方式計算。

註四：本表交易業於合併報表沖銷。

閣暉實業股份有限公司及其子公司

地區別財務資訊

民國九十六年及九十五年一月一日至十二月三十一日

附表十

單位：新台幣仟元

項 目	九 五		九 六		九 五		九 六		九 五		九 六	
	亞	洲	其他	國	內	調整及	併	亞	洲	其他	國	內
來自母公司及合併子公司以外客戶之收入	\$4,287,349	\$4,557,732	\$ 60,767	\$4,557,732	\$ 79,448	\$ -	\$8,905,848	\$3,280,040	\$ 98,508	\$3,843,858	\$ -	\$7,222,406
來自母公司及合併子公司之收入	5,409,757	79,448	-	79,448	-	(5,489,205)	-	4,276,337	846	139,608	(4,416,791)	-
收入合計	\$9,697,106	\$4,637,180	\$ 60,767	\$4,637,180	\$8,905,848	(\$5,489,205)	\$8,905,848	\$7,556,377	\$ 99,354	\$3,983,466	(\$4,416,791)	\$7,222,406
部門損益	\$1,051,136	\$ 514,243	\$ 28,183	\$ 514,243	\$1,619,333	\$ 25,771	\$1,619,333	\$ 688,006	\$ 69,218	\$ 446,746	\$ 27,822	\$1,231,792
營業外收入					111,277		111,277					101,162
營業外支出					(118,928)		(118,928)					(112,663)
繼續營業部門稅前利益					\$1,611,682		\$1,611,682					\$1,220,291
可辨認資產					\$8,745,323		\$8,745,323	\$4,949,225	\$ 806,102	\$3,248,826	(\$2,329,457)	\$6,674,696
長期投資					29,155		29,155					35,571
資產合計	\$6,953,955	\$2,986,323	\$ 498,958	\$2,986,323	\$8,774,478	(\$1,693,913)	\$8,774,478	\$4,949,225	\$ 806,102	\$3,248,826	(\$2,329,457)	\$6,710,267

六、公司及其關係企業最近年度及截至年報刊印日止，如有發生財務週轉困難情事，應列明其對本公司財務狀況之影響：無

柒、財務狀況及經營結果之檢討分析與風險事項

一、財務狀況及經營結果之檢討分析

(一)財務狀況比較分析

單位：新台幣仟元

項目	年度	96 年度	95 年度	差 異	
				金額	%
流動資產		2,766,991	3,005,078	(238,087)	-7.92%
固定資產		203,214	226,719	(23,505)	-10.37%
其他資產		16,118	17,029	(911)	-5.35%
資產總額		5,780,753	5,182,503	598,250	11.54%
流動負債		1,258,733	1,210,074	48,659	4.02%
長期負債		110,306	456,344	(346,038)	-75.83%
負債總額		1,631,212	1,843,413	(212,201)	-11.51%
股本		1,507,302	1,348,300	159,002	11.79%
資本公積		273,696	273,696	—	—
保留盈餘		2,256,878	1,707,850	549,028	32.15%
股東權益總額		4,149,541	3,339,090	810,451	24.27%

增減比例變動分析說明：

- (1) 本期長期負債較上期減少：係到期還款所致。
- (2) 本期保留盈餘較上期增加：主要營收成長，公司獲利增加所致。
- (3) 本期股東權益較上期增加：主要係本期淨利增加，以及匯率影響累積換算調整數增加所致。

(二)經營結果比較分析

單位：新台幣仟元

項目 \ 年度	96 年度	95 年度	增(減)金額	變動比例%
營業收入總額	4,701,914	4,033,868	668,046	16.56%
減：銷貨退回	(27,376)	(37,689)	10,313	-27.36%
銷貨折讓	(37,358)	(12,713)	(24,645)	193.86%
營業收入淨額	4,637,180	3,983,466	653,714	16.41%
營業成本	(3,731,260)	(3,159,500)	(571,760)	18.10%
營業毛利	905,920	823,966	81,954	9.95%
已(未)實現毛利	1,256	(516)	(1,772)	-343.41%
營業費用	(392,932)	(376,704)	(16,228)	4.31%
營業淨利	514,244	446,746	67,498	15.11%
營業外收入及利益	1,088,069	776,857	311,212	40.06%
營業外費用及損失	(97,209)	(38,066)	(59,143)	155.37%
稅前淨利	1,505,104	1,185,537	319,567	26.96%
所得稅	(215,251)	(136,035)	(79,216)	58.23%
本期淨利	1,289,853	1,049,502	240,351	22.90%
增減比例變動分析說明：				
<ol style="list-style-type: none"> 1. 銷貨退回減少係品質改善，退貨情況降低所致。 2. 銷貨折讓增加係對部份客戶之銷貨，依合約提列 5% 之折讓款。 3. 營業外收入增加係子公司獲利增加，權益法投資收益增加所致。 4. 營業外支出增加主要係借款利息費用增加，以及客戶需求遲緩，提列存貨跌價損失所致。 5. 所得稅費用本期增加主要係因子公司淨利增加，遞延所得稅增加所致。 				

(三)現金流量分析

1. 最近二年度流動性分析

項 目	年 度		增 (減) 比例 (%)
	96 年度	95 年度	
現金流量比率 (%)	125.66%	50.04%	151.12%
現金流量允當比率 (%)	229.98%	200.79%	-14.54%
現金再投資比率 (%)	22.25%	4.42%	403.39%

增減比例變動分析說明：

1. 現金流量比率上升主要係本期手機市場需求擴增，公司營運成長，營業活動之淨現金流入大幅增加所致。
2. 現金再投資比率上升主要係因營業活動之淨現金流量增加所致。

2. 未來一年現金流動性分析

單位：新台幣仟元

年 初 現 金 餘 額 ①	預 計 全 年 來 自 營 業 活 動 淨 現 金 流 量 ②	預 計 全 年 現 金 流 出 量 ③	預 計 現 金 剩 餘 (不 足) 數 額 ① + ② - ③	預 計 現 金 不 足 額 之 補 救 措 施	
				投 資 計 劃	融 資 計 劃
1,392,881	1,495,805	1,025,243	1,863,443	—	—

1. 本年度現金流量變動情形分析

- (1) 營業活動：主要來自營業收入及權益法現金股利。
- (2) 投資活動：增加固定資產。
- (3) 融資活動：發放現金股利及償還長期借款。

2. 預計現金不足額之補救措施及流動性分析

- (1) 營業活動：匯回海外盈餘。
- (2) 融資活動：與各大銀行建立良好融資信用關係，在合理的資金需求與成本下有效調度資金。

(四)最近年度重大資本支出對財務業務之影響：

1. 重大資本支出之運用情形及資金來源及擬投資之資本支出性質：

單位：新台幣仟元

計劃項目	實際或預期之資金來源	實際或預期之完工日期	所需資金總額	實際或預定資金運用情形				
				93年度	94年度	95年度	96年度	97年度
海外投資	營運資金及銀行借款	96年底	1,167,948	68,130	126,528	551,531	421,759	—

2. 預計可能產生效益：不適用

(五)最近年度轉投資政策及獲利或虧損之主要原因、改善計畫及未來一年投資計畫

本公司之轉投資皆經過嚴謹的投資效益評估，九十六年度投資效益顯現達新台幣10.29億元，未來仍以本公司之核心事業為主要的投資策略。

(六)資產價值減損之會計處理

本公司對資產價值減損之處理原係依財務會計準則公報辦理之，假若資產以其相關可回收金額衡量帳面價值有重大減損時，就其減損部份認列損失，俟後若資產可回收金額增加時，除商譽外，亦可於原認列損失範圍內認列回升利益。

二、風險事項之分析評估

(一)最近年度利率、匯率變動、通貨膨脹情形對公司損益之影響及未來因應措施

利率變動及通貨膨脹情形對本公司之營運及損益無重大影響。至於匯率變動，由於本公司以外銷為主，為避免匯率波動產生之影響，本公司利用外匯即期及遠期交易合約為工具以規避匯率變動風險。同時本公司除與往來銀行保持密切聯繫之外，亦將持續參考國內外之專業經濟研究報告及數據資料，即時掌握全球經濟景氣的變化以為因應。

(二)最近年度從事高風險、高槓桿投資、資金貸與他人、背書保證及衍生性商品交易之政策、獲利或虧損之主要原因及未來因應措施

本公司並無從事高風險、高槓桿之投資、資金貸與他人及背書保證之情事。關於資金貸與他人、背書保證及衍生性產品交易，本公司已制定「資金貸與他人及背書保證作業辦法」及「取得或處分資產處理程序」以規範資金貸與他人、背書保證及衍生性產品交易，本公司所從事之衍生性產品交易，均以避險為目的，而非以交易為目的。

(三)最近年度研發計畫及預計投入之研發費用

本公司最近年度朝高附加價值手機按鍵、汽車用專業按鍵及OA相關產品之領域發展，相關研發計畫與進度皆按原規劃進行，未來將持續投入產品研發，不斷開發利基型產品，掌握人才、資金、技術等關鍵因素，保持研發能力系統化、科學化、即時化之領先地位，其研發費用投入比例亦逐年增加中，97年度預計投入之研發相關費用約計新台幣2.1億元。

(四)最近年度國內外重要政策及法律變動對公司財務業務之影響及因應措施

本公司經營係遵循國內及國外轉投資國家之相關現行法令規範，駐外人員亦不定時將當地重要政策及法律資訊回傳國內，以供管理階層參考，故國內外重要政策及法令變動影響，本公司均能有效回應及掌握。

(五)最近年度科技改變及產業變化對公司財務業務之影響及因應措施

本公司係所屬產業的領導廠商之一，對技術研發及創新原為營運不可或缺之計劃，同時也為本公司主要的競爭利基，故科技改變對本公司財務業務有正面積極效應，本公司也將持續維持研發與技術領先之地位。

(六)最近年度企業形象改變對企業危機管理之影響及因應措施

本公司經營宗旨以穩健誠信為原則，企業形象良好，吸引許多優秀人才進入公司服務，厚植經營團隊實力，再將經營成果回饋股東大眾，善盡企業應有之社會責任，因此並無危及企業形象之情事發生，未來本公司在追求股東權益最大化同時，亦將持續善盡企業之社會責任，讓企業形象更上層樓。

(七)最近年度進行併購之預期效益及可能風險

本公司最近年度及截至年報刊印日止，並無進行任何併購之情事。

(八)最近年度擴充廠房之預期效益及可能風險

請詳本章一、(四)最近年度重大資本支出對財務業務之影響。

(九)最近年度進貨或銷貨集中所面臨之風險

本公司成立係自旭麗橡膠事業部門分割獨立成立，旭麗橡膠事業部門已成立二十餘年，與原物料供應商有多年深厚之合作經驗，彼此間已成為良好之合作夥伴關係，公司全球生產基地之原料需求採一併議價，故原物料採購時有相對的議價空間及品質佳的穩定供料來源，另本公司所屬進貨種類繁多無進貨集中問題。

本公司除銷售原料、半成品及部份製成品予子公司外，製成品的銷售對象皆為全球知名國際廠商或代工廠，本公司更積極對不同客戶進行業務拓展，及開發產品應用以擴大客戶來源，故本公司無銷貨集中之虞。

(十)董事、監察人或持股超過百分之十之大股東，股權之大量移轉或更換對公司之影響及風險：無。

(十一)經營權之改變對公司之影響及風險：不適用。

(十二)訴訟或非訟事件

本公司及公司董事、監察人、總經理、實質負責人、從屬公司及持股超過百分之十以上之大股東最近二年度及截至本年報刊印日止之訴訟、非訟或行政爭訟事件說明如下：

- (1)本公司之德國客戶 BenQ-Siemens 因向德國法院申請破產保護，而應收未收貨款部份業已全額陳報債權給破產管理人申請參與分配。

(十三)風險管理之政策及組織架構

公司的營運、成長甚至於規模的調整都有相當多的影響變數，本公司需以負責任的態度追求股東權益的最大化及保護所有員工並降低公司經營風險。本公司據此精神設立風險管理作業辦法，並於該辦法中將管理循環分為專案類、經營類、改善類及其他類等四類，每風險管理均有其責任擔當單位，針對可能出現的風險原因、防範規劃時機、防範措施、檢討週期等，由責任擔當單位評估後提出並於事後訂立檢討改善計劃，以為往後相類似事件的參考。

本公司各項作業風險管理，係依其業務性質分由相關單位負責，並由稽核室針對其潛在的作業風險進行覆核，其風險管理之單位說明如下：

- (1)稽核室：協助董事會及經理人檢查及覆核內部控制制度之缺失及衡量營運之效果及效率，並適時提供改進建議以確保內部控制制度能持續有效實施及作為檢討修正內部控制制度之依據。
- (2)各業務事業部：負責公司產品的研發、推廣、行銷及供應鏈的管理規劃等，以降低業務營業風險。
- (3)人力資源部：負責人力資源、教育訓練、員工職場規劃、勞資溝通等，以降低人力流動風險。
- (4)總經理室：負責管理經營績效、策略規劃等，以降低策略性風險。
- (5)資訊部：負責電腦資訊安全防護及控管措施等，以降低資訊安全風險。
- (6)法務室：負責綜理各項合約、處理訴訟爭議、提供法律資訊等，以降低法律風險。
- (7)財務處：負責財務、會計、稅務的整合、評估管理財務資料之可靠性、統籌營運資金運作、與投資人建立良好溝通平台等，以降低財務風險。

(十四)其他重要風險：無。

三、其他重要事項：無。

捌、特別記載事項

一、關係企業相關資料

(一)關係企業組織圖

九十六年十二月三十一日

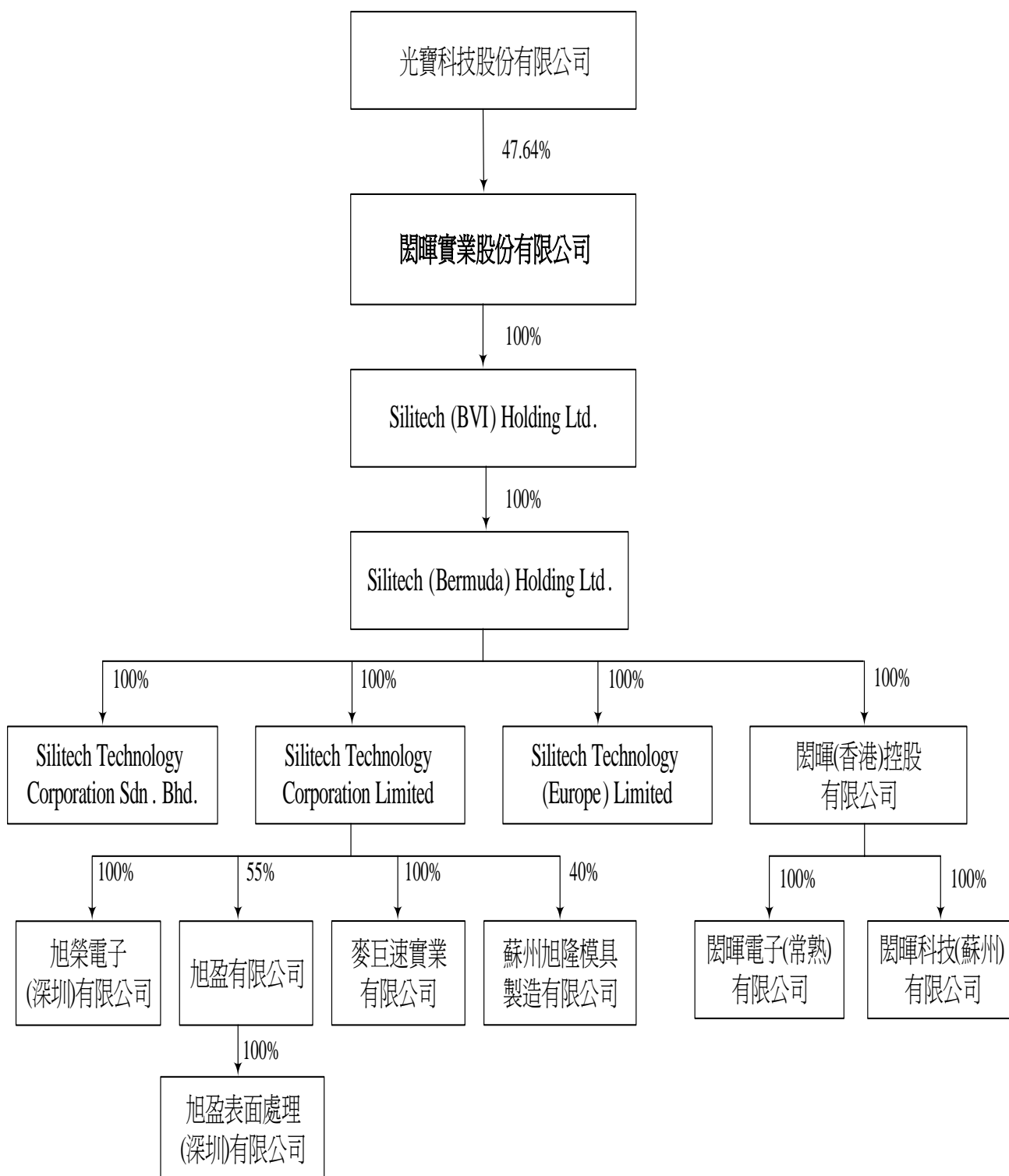

(二)關係企業合併營業報告書及編制準則

1. 關係企業基本資料

九十六年十二月三十一日
單位：仟元

企業名稱	設立日期	地址	實收資本額	主要營業或生產項目
光寶科技股份有限公司	03/17/1989	台北市內湖區瑞光路392號22樓	NTD21,802,163	製造及銷售3C產品等
Silitech (BVI) Holding Ltd.	09/27/2001	TrustNet Chambers, P.O. Box 3444, Road Town, Tortola, British Virgin Islands.	USD50,182	一般投資業
Silitech (Bermuda) Holding Ltd.	11/06/2001	Cedar House, 41 Cedar Avenue, Hamilton HM 12, Bermuda	USD50,132	一般投資業
Silitech Technology Corporation Sdn. Bhd.	05/09/2002	1528, MK 15, Jalan Besar, 14200 Sungai Jawi, Seberang Perai Selatan Penang, Malaysia	MYR21,400	矽膠、按鍵及其他電腦附件之製造
Silitech Technology Corporation Limited	01/16/2002	Rm1317, 13F Hollywood Plaza, 610 Nathan Road, Kowloon, HK	USD8,000	橡(塑)膠製品及電腦週邊之製造
Silitech Technology (Europe) Ltd.	12/10/1994	Unit 8, four Seasons House 102B, Woodstock Rd, Witney Oxon, OX86DY, England	GBP1	模具及按鍵之銷售
旭榮電子(深圳)有限公司	12/24/1999	廣東省深圳市寶安區沙井鎮南環路539 A、C、E棟	USD2,800	從事經營橡膠配件及印表機之零配件滾輪產銷業務
旭盈有限公司	07/08/1999	Rm1317, 13F Hollywood Plaza, 610 Nathan Road, Kowloon, HK	HKD8,640	電鍍
閱暉電子(常熟)有限公司	03/04/2004	江蘇省常熟東南經濟開發區北新路正 發工業廠區B4棟廠房	USD3,000	從事各類新型電子元器件、其他汽車電子設備系統之產銷業務

企業名稱	設立日期	地址	實收資本額	主要營業或生產項目
閱暉科技(蘇州)有限公司	06/08/2005	江蘇省蘇州吳中區胥口鎮胥江工業園 新峰路 269 號	USD33,000	從事經營汽車音響相關零配 件、鎂鋁合金零配件及橡膠零 配件等橡膠產品之產銷業務
參巨速實業有限公司	01/31/2006	Rm1317, 13F Hollywood Plaza, 610 Nathan Road, Kowloon, HK	HKD13,100	電鍍
旭盈表面處理(深圳)有限公司	07/10/2006	廣東省深圳市寶安區松崗鎮碧頭村第 三工業區	USD500	電鍍
閱暉(香港)控股有限公司	10/17/2007	Rm1317, 13F Hollywood Plaza, 610 Nathan Road, Kowloon, HK	USD32,200	一般投資業
蘇州旭隆模具製造有限公司	11/27/2007	江蘇省蘇州吳中區胥口鎮胥江工業園 新峰路 269 號	USD01,200	從事各類精沖模、精密型腔 模、模具標準件及新型電子元 器件之產銷業務

2. 推定為有控制與從屬關係者其相同股東資料：無。

3. 整體關係企業經營業務所涵蓋之行業

本公司及本公司之關係企業所經營之業務包括一般投資業、製造業、買賣業及電子工業等。

4. 各關係企業董事、監察人及總經理資料

九十六年十二月三十一日

單位：仟元；股

企業名稱	職稱	姓名或代表人		持有股份		備註
		代表公司名稱	姓名	股數	持股比例	
光寶科技股份有限公司	董事長		宋恭源	75,823,510	3.48%	—
	董事	源泰投資(股)公司	林行憲	14,452,732	0.66%	
	董事	源泰投資(股)公司	陳廣中	14,452,732	0.66%	
	董事	多加投資(股)公司	林秉祺	5,784,229	0.27%	
	董事	大松投資(股)公司	盧克修	45,022,604	2.07%	
	董事	大松投資(股)公司	吳基弘	45,022,604	2.07%	
	董事	源寶開發投資(股)公司	陳忠雄	35,627,888	1.63%	
	董事	源寶開發投資(股)公司	李朝福	35,627,888	1.63%	
	獨立董事		吳國風	0	—	
	獨立董事		張孝威	0	—	
Silitech(BVI) Holding Ltd.	董事	閎暉實業(股)公司	宋恭源	出資額 USD50,182	100%	代表人 無持股
	董事	閎暉實業(股)公司	林行憲			
	董事	閎暉實業(股)公司	陳廣中			
Silitech (Bermuda) Holding Ltd.	董事	Silitech(BVI)Holding Ltd.	宋恭源	出資額 USD50,132	100%	代表人 無持股
	董事	Silitech(BVI)Holding Ltd.	林行憲			
	董事	Silitech(BVI)Holding Ltd.	陳廣中			
Silitech Technology Corporation Sdn. Bhd	董事	Silitech(Bermuda)Holding Ltd.	宋恭源	出資額 USD5,632	100%	代表人 無持股
	董事	Silitech(Bermuda)Holding Ltd.	林行憲			
	董事	Silitech(Bermuda)Holding Ltd.	陳廣中			
	董事/ 總經理	Silitech(Bermuda)Holding Ltd.	戴禮強			
	董事		Tan Choong Khiang			
Silitech Technology Corp. Ltd.	董事	Silitech(Bermuda)Holding Ltd.	宋恭源	出資額 USD8,000	100%	代表人 無持股
	董事	Silitech(Bermuda)Holding Ltd.	林行憲			
	董事	Silitech(Bermuda)Holding Ltd.	陳廣中			
Silitech Technology (Europe) Limited	董事	Silitech(Bermuda)Holding Ltd.	宋恭源	出資額 USD145	100%	代表人 無持股
	董事	Silitech(Bermuda)Holding Ltd.	林行憲			
	董事/ 總經理	Silitech(Bermuda)Holding Ltd.	吳聖揚			

企業名稱	職稱	姓名或代表人		持有股份		備註
		代表公司名稱	姓名	股數	持股比例	
旭榮電子(深圳)有限公司	董事	Silitech Tech. Corp. Ltd.	宋恭源	出資額 RMB37,131	100%	代表人 無持股
	董事	Silitech Tech. Corp. Ltd.	林行憲			
	董事	Silitech Tech. Corp. Ltd.	陳廣中			
	董事 / 總經理	Silitech Tech. Corp. Ltd.	吳聖揚			
	董事	Silitech Tech. Corp. Ltd.	黃俊傑			
旭盈有限公司	董事	Silitech Tech. Corp. Ltd.	宋恭源	出資額 RMB5,939	55%	代表人 無持股
	董事	Silitech Tech. Corp. Ltd.	林行憲			
	董事	Silitech Tech. Corp. Ltd.	陳廣中			
	董事 / 總經理	Silitech Tech. Corp. Ltd.	吳聖揚			
	董事	呈盈股份有限公司	涂緣政	45%	—	
閱暉電子(常熟)有限公司	董事	閱暉(香港)控股有限公司	宋恭源	出資額 USD3,000	100%	代表人 無持股
	董事	閱暉(香港)控股有限公司	林行憲			
	董事	閱暉(香港)控股有限公司	吳聖揚			
	總經理		易隆泰			
閱暉科技(蘇州)有限公司	董事	閱暉(香港)控股有限公司	宋恭源	出資額 USD33,000	100%	代表人 無持股
	董事	閱暉(香港)控股有限公司	林行憲			
	董事	閱暉(香港)控股有限公司	吳聖揚			
	總經理		尤瑞麟			
麥巨速實業有限公司	董事	Silitech Tech. Corp. Ltd.	宋恭源	出資額 RMB16,679	100%	代表人 無持股
	董事	Silitech Tech. Corp. Ltd.	林行憲			
	董事	Silitech Tech. Corp. Ltd.	吳聖揚			
旭盈表面處理(深圳)有限公司	董事	旭盈有限公司	宋恭源	出資額 RMB3,983	100%	代表人 無持股
	董事	旭盈有限公司	林行憲			
	董事 / 總經理	旭盈有限公司	吳聖揚			
	董事	旭盈有限公司	黃俊傑			
	董事	旭盈有限公司	涂緣政			
閱暉(香港)控股有限公司	董事	Silitech(Bermuda)Holding Ltd.	宋恭源	出資額 USD32,200	100%	代表人 無持股
	董事	Silitech(Bermuda)Holding Ltd.	林行憲			
	董事	Silitech(Bermuda)Holding Ltd.	陳廣中			
蘇州旭隆模具製造有限公司	董事	Silitech Tech. Corp. Ltd.	林行憲	出資額 USD1,200	40%	代表人 無持股
	董事	Silitech Tech. Corp. Ltd.	陳廣中			
	董事 / 總經理	Silitech Tech. Corp. Ltd.	吳聖揚			
	董事	隆富模具股份有限公司	馬英杵			
	董事	隆富模具股份有限公司	翁雪麗	60%	—	

5. 關係企業營運概況

九十六年十二月三十一日

單位：新台幣千元

企業名稱	資本額	資產總額	負債總額	淨值	營業收入	營業利益	本期損益 (稅後)	每股盈餘 (稅後)
光寶科技股份有限公司	21,802,163	119,656,140	58,063,349	61,592,791	166,128,755	2,497,272	8,490,217	3.45
Silitech (BVI) Holding	1,628,052	3,080,831	278,179	2,802,652	10,428	6,217	1,011,845	20.16
Silitech (Bermuda) Holding	1,626,430	3,060,262	302,116	2,758,146	49,653	37,465	1,005,627	20.06
閩暉實業(香港)有限公司	294,948	2,029,748	644,211	1,385,537	3,045,571	116,899	1,064,560	17.06
旭榮電子(深圳)有限公司	103,036	2,638,581	1,493,777	1,144,804	5,205,835	1,002,980	950,620	NA
旭盈有限公司	40,406	46,054	6,440	39,614	20,764	(14,047)	(2,504)	(0.29)
Silitech Technology Corp. Sdn. Bhd	209,690	683,714	253,622	430,092	1,333,801	172,795	135,682	6.34
Silitech Technology (Europe) Ltd.	65	6,185	949	5,236	0	(16,767)	361	361
閩暉電子(常熟)有限公司	109,806	111,182	23,933	87,249	55,923	(22,200)	(19,458)	NA
閩暉科技(蘇州)有限公司	1,151,168	2,599,912	1,633,517	966,395	275,152	(179,503)	(175,196)	NA
參巨速實業有限公司	59,771	50,861	4,250	46,611	0	(6,594)	(7,755)	(0.59)
旭盈表面處理(深圳)有限公司	17,691	35,901	7,531	28,370	41,652	11,460	11,464	NA
閩暉(香港)控股有限公司	1,130,696	1,054,199	21	1,054,178	0	(222)	(76,518)	(2.38)
蘇州旭隆模具製造有限公司	39,072	39,072	0	39,072	0	0	0	NA

註：各幣別兌換台幣之兌換率為 USD：32.443 / RMB：4.4421 / MYR：9.7986 / GBP：64.8211

(三)關係企業合併財務報表

關係企業合併財務報表聲明書

本公司民國九十六年度依「關係企業合併營業報告書、關係企業合併財務報表及關係報告書編製準則」應納入編製關係企業合併財務報表之公司與依財務會計準則公報第七號應納入編製母子公司合併財務報表之公司均相同，且關係企業合併財務報表所應揭露相關資訊於前揭母子公司合併財務報表中均已揭露，爰不再另行編製關係企業合併財務報表。

特此聲明

公司名稱：閱暉實業股份有限公司



負責人：宋 恭 源



中 華 民 國 九 十 七 年 二 月 一 日

(四)關係報告書

關係報告書聲明書

本公司九十六年度（自九十六年一月一日至九十六年十二月三十一日止）之關係報告書，係依「關係企業合併營業報告書關係企業合併財務報表及關係報告書編製準則」編製，且所揭露資訊與上開期間之財務報告附註所揭露之相關資訊無重大不符。

特此聲明

公司名稱：閱暉實業股份有限公司



負責人：宋 恭 源



中 華 民 國 九 十 七 年 三 月 二 十 日

受文者：閱暉實業股份有限公司

主旨：就 貴公司民國九十六年度關係報告書相關資訊無重大不符之聲明書
表示意見。

說明：

一、貴公司於民國九十七年三月二十日編製之民國九十六年度（自九十六年一月一日至九十六年十二月三十一日止）之關係報告書，經 貴公司聲明係依「關係企業合併營業報告書關係企業合併財務報表及關係報告書編製準則」編製，且所揭露資訊與上開期間之財務報告附註所揭露之相關資訊無重大不符，聲明書如附件。

二、本會計師已就 貴公司編製之關係報告書，依據「關係企業合併營業報告書關係企業合併財務報表及關係報告書編製準則」，並與 貴公司民國九十六年度之財務報告附註加以比較，尚未發現上述聲明有重大不符之處。

勤業眾信會計師事務所

會計師 柯志賢



會計師 陳清祥



閱暉實業股份有限公司

關係報告書

民國九十六年度

一、從屬公司與控制公司間之關係概況

單位：股；%

控制公司名稱	控制原因	控制公司之持股與設質情形			控制公司派員擔任 董事、監察人或經理人情形	
		持有股數	持股比例	設質股數	職稱	姓名
光寶科技股份有限公司	直接或間接控制本公司之人事、財務或業務	71,807,872	47.64	-	董事長 董事 董事 董事 董事 董事 董事 (總經理) 監察人	宋恭源 林行憲 宋明峰 陳廣中 滕光中 金用周 趙晟(註) 吳聖揚 駱捷中

註：九十七年三月改派趙晟為法人代表，原法人代表林群辭任。

二、交易往來情形

(一)進銷貨交易情形：無。

(二)財產交易情形：無

(三)資金融通情形：無

(四)資產租售情形：無

(五)其他重要交易往來情形：本公司與光寶科技股份有限公司簽定資訊系統、服務等諮詢、管理及有關之服務合約，九十六年度計 13,771 仟元。

(六)背書保證情形：無

二、私募有價證券辦理情形：無。

三、子公司持有或處分本公司股票情形：無。

四、其他必要補充說明事項：無。

玖、最近年度及截至年報刊印日止，發生證券交易法第三十六條第二項第二款所定對股東權益或證券價格有重大影響之事項

本公司最近年度及截至年報刊印日止，並無發生證券交易法第三十六條第二項第二款所定對股東權益或證券價格有重大影響之事項。

閱暉實業股份有限公司



負責人：吳恭源

